

เอกสารแนบ

เอกสารแนบ

1

เงื่อนไขมาตรการด้านสิ่งแวดล้อม
แนบท้ายประทานบัตร

กองสิ่งแวดล้อมทรัพยากรธรณี
รับที่ ๐๕๖
วันที่ 26 ส.ค. 2542
เวลา 10.30 น.



กรมทรัพยากรธรณี
ที่ ๓ - ๖๖๕
วันที่ 25 ส.ค. 2542
เวลา 16.54

สำนักงานนโยบายและแผนสิ่งแวดล้อม

ส.ม. 21388/1546

21 มกราคม 2542

เรื่อง การพิจารณารายงานการวิเคราะห์ผลกระทบสิ่งแวดล้อม

เรียน อธิบดีกรมทรัพยากรธรณี

- สิ่งที่ส่งมาด้วย
1. สำเนาหนังสือบริษัท เอส.พี.เอส. คอนซัลติ้ง เซอร์วิส จำกัด ที่ A628/2541 ลงวันที่ 5 สิงหาคม 2541
 2. สำเนาหนังสือบริษัท เอส.พี.เอส. คอนซัลติ้ง เซอร์วิส จำกัด ที่ A785/2541 ลงวันที่ 5 ตุลาคม 2541
 3. มาตรการป้องกันและแก้ไขผลกระทบต่อสิ่งแวดล้อม โครงการเหมืองแร่หินอุตสาหกรรมชนิดหินปูน เพื่อการก่อสร้าง ของทางหุ้นส่วนจำกัด ทรัพย์พัฒน์ บริษัท ผลิตภัณฑ์สินค้าและวัสดุ จำกัด บริษัท สหชัยศิลาทอง จำกัด, นายจักรวาล ตั้งประกอบ และหุ้นส่วนจำกัด เอส.เอส. (1995) การค้า ค่าขอประทานบัตรที่ 12, 13, 14, 15 และ 16/2540 ตั้งอยู่ที่ตำบลเหมือง อำเภอเมือง จังหวัดชลบุรี

ตามที่บริษัท เอส.พี.เอส. คอนซัลติ้ง เซอร์วิส จำกัด ได้เสนอรายงานการวิเคราะห์ผลกระทบต่อสิ่งแวดล้อม โครงการเหมืองแร่หินอุตสาหกรรมชนิดหินปูน เพื่อการก่อสร้าง ของทางหุ้นส่วนจำกัด ทรัพย์พัฒน์, บริษัท ผลิตภัณฑ์สินค้าและวัสดุ จำกัด, บริษัท สหชัยศิลาทอง จำกัด, นายจักรวาล ตั้งประกอบ และทางหุ้นส่วนจำกัด เอส.เอส. (1995) การค้า ค่าขอประทานบัตรที่ 12, 13, 14, 15 และ 16/2540 ตั้งอยู่ที่ตำบลเหมือง อำเภอเมือง จังหวัดชลบุรี จัดทำรายงานฯ โดยบริษัท เอส.พี.เอส. คอนซัลติ้ง เซอร์วิส จำกัด ให้สำนักงานนโยบายและแผนสิ่งแวดล้อมพิจารณา ความละเอียดจึงปรากฏในเอกสารสิ่งที่ส่งมาด้วยหมายเลข 1 และ 2

2/สำนักงาน

สำนักงานนโยบายและแผนสิ่งแวดล้อม ได้พิจารณาเสนอความเห็นเบื้องต้นเกี่ยวกับรายงานฯ ดังกล่าว ให้คณะกรรมการผู้ชำนาญการพิจารณารายงานการวิเคราะห์ผลกระทบสิ่งแวดล้อมด้านโครงการ เหมืองแร่ พิจารณาในการประชุมครั้งที่ 1/2542 เมื่อวันที่ 8 มกราคม 2542 และที่ประชุมมีมติเห็นชอบ กับรายงานฯ ทั้งนี้ให้ผู้ยื่นคำขอประทานบัตรปฏิบัติตามมาตรการป้องกันและแก้ไขผลกระทบสิ่งแวดล้อมที่เสนอ ดังปรากฏรายละเอียดในเอกสารสิ่งที่ส่งมาด้วยหมายเลข 3

จึงเรียนมาเพื่อโปรดทราบ ทั้งนี้ สำนักงานฯ ได้สำเนาแจ้งให้ผู้ยื่นคำขอประทานบัตร ทราบด้วยแล้ว

ขอแสดงความนับถือ



รองเลขาธิการฯ ปฏิบัติราชการแทน
เลขาธิการสำนักงานนโยบายและแผนสิ่งแวดล้อม

เรียน



หัวหน้าฝ่ายสารบรรณ

25 มี.ค. 2542

กองวิเคราะห์ผลกระทบสิ่งแวดล้อม



เสาวฤทธิ์ คุ้ม
ปลัดสำนักสิ่งแวดล้อม กทม. กอ.
และ ทอ.ประจำพื้นที่ (อ.จันทบุรี)



26 มี.ค. 42

สิ่งที่ส่งมาด้วย /



บริษัท เอส.พี.เอส. คอนซัลติ้ง เซอร์วิส จำกัด
S.P.S. CONSULTING SERVICE CO., LTD.

วันที่	566	วันที่	5 ส.ค. 2541
เวลา	14.00	ผู้รับ	

A628/2541

5 สิงหาคม 2541

กองวิเคราะห์ผลกระทบสิ่งแวดล้อม

รับที่ 269 ลงวันที่ 5 ส.ค. 2541

เวลา 15.40 น. ผู้รับ

เรื่อง ขอสั่งรายงานการวิเคราะห์ผลกระทบสิ่งแวดล้อม

เรียน เลขาธิการสำนักงานนโยบายและแผนสิ่งแวดล้อม

สิ่งที่ส่งมาด้วย 1. รายงานการวิเคราะห์ผลกระทบสิ่งแวดล้อมฉบับหลัก จำนวน 5 เล่ม

2. รายงานการวิเคราะห์ผลกระทบสิ่งแวดล้อมฉบับย่อ จำนวน 15 เล่ม

ตามหนังสือมอบอำนาจลงวันที่ 23 กรกฎาคม 2541 ให้บริษัท เอส.พี.เอส. คอนซัลติ้ง เซอร์วิส จำกัด เป็นผู้ดำเนินการในการจัดส่งรายงานการวิเคราะห์ผลกระทบสิ่งแวดล้อม โครงการเหมืองหินอุตสาหกรรมชนิดหินปูน เพื่อการก่อสร้าง ของห้างหุ้นส่วนจำกัด ไทพิพัฒน์ คำขอประทานบัตรที่ 12/2540 บริษัท ผลิตภัณฑ์ศิลาแสนสุข จำกัด คำขอประทานบัตรที่ 13/2540 บริษัท สหชัยศิลาทอง จำกัด คำขอประทานบัตรที่ 14/2540 นายจักรวาล ตั้งประกอบ คำขอประทานบัตรที่ 15/2540 ห้างหุ้นส่วนจำกัด เอส.เอส. (1995) การศิลา คำขอประทานบัตรที่ 16/2540 ซึ่งโครงการฯ ตั้งอยู่ที่ตำบลเหมือง อำเภอเมือง จังหวัดชลบุรี ตามจำนวนของเอกสารที่ส่งมาด้วยนี้ และพร้อมกันนี้บริษัทฯ ได้จัดส่งรายงานฉบับหลัก จำนวน 3 ชุด และรายงานฉบับย่อ จำนวน 3 ชุด ไปยังกรมทรัพยากรธรณีเรียบร้อยแล้ว

จึงเรียนมาเพื่อโปรดพิจารณาดำเนินการต่อไป

สำเนาถูกต้อง

ขอแสดงความนับถือ

เจ้าหน้าที่บริหารงานธุรการ 8





บริษัท เอส.พี.เอส. คอนซัลติ้ง เซอร์วิส จำกัด
S.P.S. CONSULTING SERVICE CO., LTD.

สำนักงานนโยบายและแผนสิ่งแวดล้อม

วันที่ ๘/๑ - 5 ต.ค. 2541

เวลา 11.00 น. ผู้รับ

A785/2541

5 ตุลาคม 2541

เรื่อง ขอส่งรายงานการวิเคราะห์ผลกระทบสิ่งแวดล้อม

เรียน เลขาธิการสำนักงานนโยบายและแผนสิ่งแวดล้อม

สิ่งที่ส่งมาด้วย รายงานการวิเคราะห์ผลกระทบสิ่งแวดล้อม (ฉบับเพิ่มเติม) จำนวน 15 ชุด

บริษัท เอส.พี.เอส. คอนซัลติ้ง เซอร์วิส จำกัด ขอส่งรายงานการวิเคราะห์ผลกระทบสิ่งแวดล้อม โครงการทำเหมืองหินอุตสาหกรรมชนิดหินปูน เพื่อการก่อสร้าง ค้ำขอประทานบัตรที่ 12/2540, 13/2540, 14/2540, 15/2540 และ 16/2540 ของบริษัท สหชัยศิลาทอง จำกัด, ห้างหุ้นส่วนจำกัด ไทยพัฒนา, บริษัท ผลิตภัณฑ์ศิลาแสนสุข จำกัด, นายจักรวาล ตั้งประกอบ และห้างหุ้นส่วนจำกัด เอส.เอส. (1995) การศิลา ซึ่งโครงการตั้งอยู่ที่ตำบลเหมือง อำเภอเมืองชลบุรี จังหวัดชลบุรี และพร้อมกันนี้บริษัทฯ ได้จัดส่งรายงานฯ จำนวน 3 ชุด ไปยังกรมทรัพยากรธรณีเรียบร้อยแล้ว จึงขอส่งรายงานดังกล่าวมาพร้อมนี้

จึงเรียนมาเพื่อพิจารณาดำเนินการต่อไป

ขอแสดงความนับถือ



สำเนาถูกต้อง



เจ้าหน้าที่บริหารงานธุรการ ๘

๕๕๙

๑๐๐ - ๕๕๐๕

10-๐๐๖ -

การวิเคราะห์ผลกระทบสิ่งแวดล้อม

วันที่ 349 ลงวันที่ 5 ต.ค. 2541

เวลา 11.00 น. ผู้รับ



มาตรการป้องกันและแก้ไขผลกระทบสิ่งแวดล้อมโครงการเหมืองแร่หินปูน เพื่อการก่อสร้าง
ของห้างหุ้นส่วนจำกัด โทพิกซ์, บริษัท ผลิตภัณฑ์ศิลาและสนสุฯ จำกัด, บริษัท สหทัยศิลาทอง จำกัด,
นายจักรวาล ตั้งประกอบ และห้างหุ้นส่วนจำกัด เอส.เอส. (1995) การศิลา คำขอประทานบัตร
ที่ 12, 13, 14, 15 และ 16/2540 ตั้งอยู่ที่ตำบลเหมือง อำเภอเมือง จังหวัดชลบุรี

1 - มาตรการป้องกันและแก้ไขผลกระทบสิ่งแวดล้อมที่เสนอในรายงานฯ

1.1 ให้เปิดหน้าเหมืองในลักษณะขั้นบันได ให้มีความกว้างของขั้นบันไดไม่น้อยกว่า 10 เมตร
สูงไม่เกิน 10 เมตร และควบคุมความลาดชันหน้าเหมืองรวมไม่เกิน 45 องศา

1.2 ให้ใช้วัตถุระเบิด AN-FO ในการเปิดหน้าเหมืองและให้ทำการระเบิดวันละไม่เกิน
1 ครั้ง ในช่วงเวลา 16.00 - 17.00 น. และก่อนการระเบิดต้องมีสัญญาณแจ้งเตือนก่อนในรัศมีไม่
น้อยกว่า 500 เมตร พร้อมทั้งต้องมีวิศวกรควบคุมตลอดเวลา

1.3 ในการเปิดหน้าเหมืองให้เปิดหน้าเหมืองจำนวน 4 หน้า ตามแผนผังโครงการ
บริเวณทิศที่เปิดหน้าเหมืองยังไม่ถึงหรือบริเวณที่ไม่เกี่ยวข้องกับกิจกรรมการทำเหมือง ต้องรักษาสภาพ
เดิมไว้มากที่สุด

1.4 ให้จัดเตรียมพื้นที่เก็บกองเปลือกหินจำนวน 4 แห่ง โดยมีขนาด 15, 9, 2 และ 4 ไร่
ให้เก็บกองสูงไม่เกิน 7 เมตร และสร้างคันทำนบและคูเบี่ยงเบนทางน้ำล้อมรอบเพื่อระบายน้ำลงสู่บ่อ
ดักตะกอน โดยระบายน้ำมีขนาดกว้าง 1.5 เมตร ท้องร่องกว้าง 1 เมตร ลึก 1 เมตร คันทำนบมีขนาด
ฐานกว้าง 1.5 เมตร สูง 1 เมตร ด้านบนกว้าง 0.50 เมตร สำหรับบ่อดักตะกอนกำหนดให้มีจำนวน
4 บ่อ ตามพื้นที่เก็บกองเปลือกหินโดยมีขนาด 30x30x5 25x25x4 20x20x5 และ 10x10x4 ลบ.ม.
ตามลำดับ

1.5 ให้ปลูกหรือคลุมดินบริเวณพื้นที่เก็บกองหิน และให้ปลูกหญ้าแฝกจัดรอบพื้นที่เก็บกอง
คูเบี่ยงเบนทางน้ำ คันทำนบ และบริเวณรอบบ่อดักตะกอน

1.6 โรงรับหินจะก่อสร้างเป็นระบบปิด และให้ติดตั้งระบบสเปรย์น้ำตามจุดที่กำเนิดฝุ่น
และให้ทำการสเปรย์น้ำตลอดเวลาที่มีการบดและย่อยหิน รวมทั้งการฉีดพรมน้ำบริเวณลานกองแร่ และ
ต้องปฏิบัติตามประกาศกรมทรัพยากรธรณี เรื่อง การประกอบกิจการโรงรับหิน อย่างเคร่งครัด

X 1.7 ให้อุปกรณ์ไม้ยืนต้นล้อมรอบโรงเรือน และตามแนวขอบประต้ามัตรด้านทิศตะวันตก ตะวันตกเฉียงใต้ และตะวันตกเฉียงเหนือ โดยปลูกให้มีระยะ 2 x 2 เมตร จำนวนอย่างน้อย 2 แถว และให้อุปกรณ์ปลูกในบริเวณช่องว่างระหว่างไม้ยืนต้นโดยปลูกให้มีระยะ 20 x 20 เซนติเมตร

1.8 ในการขนส่งแร่ต้องควบคุมน้ำหนักบรรทุกและความเร็วตามที่ทางราชการกำหนด โดยในช่วงที่ผ่านชุมชนให้ใช้ความเร็วไม่เกิน 25 กิโลเมตรต่อชั่วโมง และให้ใช้ผ้าใบปิดคลุมกระบะ บรรทุกให้มีติด พร้อมทั้งให้ใช้ผ้าใบบริเวณเส้นทางขนส่งแร่ เพื่อป้องกันการฟุ้งกระจายของฝุ่นละออง

1.9 ให้จัดเตรียมอุปกรณ์ป้องกันอันตรายส่วนบุคคลให้เหมาะสมกับประเภทงานให้กับคนงาน ทุกคน พร้อมทั้งตรวจสอบสภาพคนงานอย่างน้อยปีละ 2 ครั้ง

X 1.10 ให้ติดตามตรวจสอบคุณภาพอากาศทุก 4 เดือน จำนวน 5 สถานี คือ บริเวณชุมชน บ้านไร่ไหล่า บ้านดอนบน วัดหน้าเขาบ่อทราย โรงไม้ผลิตไม้ที่ตลาดแสนสุข และโรงไม้ที่พัฒนา พร้อมทั้ง รายงานผลการตรวจวัดให้สำนักงานนโยบายและแผนสิ่งแวดล้อม ทราบทุกครั้ง

X 1.11 ให้ติดตามตรวจสอบคุณภาพน้ำทุก 4 เดือน จำนวน 7 สถานี คือ บริเวณน้ำบ่อต้น บ้านไร่ไหล่า น้ำบ่อต้นบ้านดอนบน น้ำบ่อต้นบ้านดอนกลาง สระน้ำบ้านดอนบน คลองบางโปรง และน้ำบาดาลบ้านดอนบน โดยทำการตรวจวัดค่า pH ปริมาณตะกอนแขวนลอย ปริมาณตะกอนละลายน้ำ ค่าความกระด้าง ค่าความขุ่น ปริมาณเหล็กรวม และปริมาณซิลิเฟส พร้อมทั้งรายงานผลการตรวจวัดให้สำนักงานนโยบายและแผนสิ่งแวดล้อม ทราบทุกครั้ง

1.12 ให้ดำเนินการฟื้นฟูพื้นที่ภายหลังการทำเหมืองแร่แล้ว โดยการปรับความลาดชัน ปรับสภาพภูมิประเทศของพื้นที่ผ่านการทำเหมืองแล้ว โดยรายละเอียดใช้ปฏิบัติงานที่เสนอไว้เป็นรายงาน

2. มาตรการป้องกันและแก้ไขผลกระทบสิ่งแวดล้อมที่กำหนดโดยสำนักงานนโยบายและแผนสิ่งแวดล้อม

X 2.1 ให้ดำเนินการติดตั้งระบบสเปรย์น้ำให้เรียบร้อยภายใน 6 เดือน นับแต่วันที่ได้อำนาจอนุญาตประทานบัตรแล้ว จะต้องทำการปลูกไม้ยืนต้นโตเร็วแบบสลับฟันปลาจำนวนอย่างน้อย 2 แถว ตามแนวถนนหมายเลข 3144 ด้านที่อยู่ติดต่อกับโรงเรือนและพื้นที่โครงการ

✕ 2.2 ให้ติดตามตรวจสอบแรงสั่นสะเทือนและแรงอัดอากาศทุก 4 เดือน จำนวน 3 สถานี คือ บ้านไร่ไหลน้ำ บ้านคอนบน วัดหน้าเขาบ่อยาง พร้อมทั้งแจ้งให้สำนักงานนโยบายและแผนสิ่งแวดล้อมทราบทุกครั้ง

2.3 ในบริเวณด้านเหนือของแปลงคำขอประทานบัตรที่ 15/2540 จะติดต่อกับสภาพภูเขาที่ยังคงความอุดมสมบูรณ์ จึงให้เว้นระยะไม่ทำเหมืองในแปลงหมวดหลักฐานที่ 2, 3, 4, 5 และ 6 เพื่อกันไว้เป็นพื้นที่ Buffer Zone และให้ปลูกไม้ยืนต้นเร็วในพื้นที่ที่เว้นไว้ รวมทั้งให้จัดทำแนวเขตพื้นที่ห้ามมีการทำเหมืองให้ชัดเจน

2.3 ให้เสนอแผนผังการทำเหมืองรวมของการทำเหมืองที่ต่ำกว่าระดับผิวดิน พร้อมกับมาตรการป้องกันผลกระทบ ผนวกกับรายงานการติดตามตรวจสอบคุณภาพสิ่งแวดล้อมที่ต้องรายงานให้สำนักงานนโยบายและแผนสิ่งแวดล้อม

2.4 ในการใช้วัตถุระเบิดเปิดหน้าเหมืองให้ใช้ปริมาณไม่เกิน 150 กิโลกรัมต่อจังหวะถ่วง และให้ทำการระเบิดในช่วงเวลา 17.00 น.

2.5 ในบริเวณแปลงคำขอประทานบัตรที่ 14/2540 เป็นพื้นที่ที่ยังไม่เคยผ่านการทำเหมืองแร่มาก่อน และยังมีสภาพที่สมบูรณ์ จึงให้เว้นระยะไม่ทำเหมืองในระหว่างหมวดหลักฐานที่ 5 - 11 สำหรับการป้องกันผลกระทบต่อพื้นที่ที่อยู่ต่อเนื่องกับกลุ่มแปลงคำขอฯ ซึ่งยังมีสภาพที่สมบูรณ์อยู่ และให้จัดทำแนวเขตพื้นที่ห้ามมีการทำเหมืองให้ชัดเจน

✕ 2.6 ให้ดำเนินการปลูกต้นไม้ยืนต้นโตเร็วภายหลังจากได้รับประทานบัตรแล้ว และก่อนที่จะมีการดำเนินการโครงการ โดยปลูกให้มีระยะ 2 x 2 เมตร ในพื้นที่เว้นการทำเหมือง รวมทั้งให้มีการบำรุงรักษาต้นไม้เหล่านั้นให้มีความเจริญเติบโต

2.7 หากได้รับการร้องเรียนจากรายผู้อาศัยอยู่บริเวณใกล้เคียงว่า ได้รับความเดือดร้อนรำคาญจากการดำเนินการ หรือสาธารณสมบัติได้รับความเสียหายจากกิจกรรมเหมืองแร่ และสำนักงานนโยบายและแผนสิ่งแวดล้อมได้ตรวจพบว่า ไม่ปฏิบัติตามมาตรการที่กำหนดไว้ ผู้ถือประทานบัตรจะต้องยินยอมยุติการทำเหมืองตามคำสั่งของทางราชการ แล้วแก้ไขเหตุแห่งความเดือดร้อนให้เสร็จสิ้นก่อนที่จะดำเนินการต่อไป

2.8 หากผู้ถือประทานบัตรมีความประสงค์ที่จะเปลี่ยนแปลงวิธีการทำเหมืองหรือเปลี่ยนแปลงเพิ่มเติมชนิดแร่หรือการดำเนินงานที่แตกต่างจากที่เสนอไว้ในรายงานฯ จะต้องเสนอรายละเอียดเกี่ยวกับวิธีการทำเหมืองและการดำเนินงานในการเปลี่ยนแปลงดังกล่าว ประกอบกับมาตรการป้องกันผลกระทบที่สอดคล้องกับการเปลี่ยนแปลงฯ หน่วยงานนโยบายและแผนสิ่งแวดล้อมพิจารณาให้ความเห็นชอบด้านสิ่งแวดล้อมก่อน

2.9 ให้ทำการปรับปรุงพื้นที่ที่โครงการฯ ที่ผ่านการทำเหมืองแร่แล้ว พร้อมทั้งให้รายงานผลการดำเนินงานให้สำนักงานนโยบายและแผนสิ่งแวดล้อมและกรมทรัพยากรธรณีทราบทุก 3 ปี นับจากวันที่ได้รับอนุญาตประทานบัตร

2.10 ในระหว่างการทำเหมืองหากขุดพบวัตถุโบราณ หรือร่องรอยของโบราณคดี ไม่ว่าเป็นภาพเขียนสีหรืออื่น ๆ ที่มีความสำคัญทางประวัติศาสตร์ จะต้องรายงานและขอความร่วมมือกรมศิลปากร หรือสำนักงานศิลปากรในท้องถิ่นเข้าไปดำเนินการตรวจสอบพื้นที่ ทั้งนี้ในระหว่างการสำรวจจะต้องหยุดการทำเหมืองชั่วคราว และหากพิสูจน์แล้วว่าเป็นแหล่งโบราณคดี ผู้ถือประทานบัตรจะต้องปฏิบัติตามเงื่อนไขของหน่วยงานที่เกี่ยวข้องโดยไม่มีข้อเรียกร้องใด ๆ



เอกสารแนบ 2

สำเนาประธานบัตร



แบบนร 5

ประธานบัตร

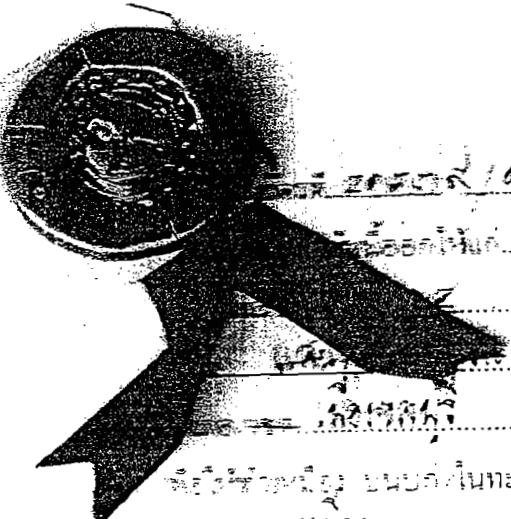

ชื่อ/นามสกุล/ชื่อเล่น
 ชื่อจริง นามสกุล
 อายุ ปี สัญชาติ
 หมู่ที่ ตำบล/แขวง
 จังหวัด
 อำเภอ จังหวัด
 นับแต่วันที่ เดือน พ.ศ.
 เดือน เดือน พ.ศ.
 ไร่ งาน ตารางวา

ภายในเขตที่กำหนดตามแผนที่แนบท้ายประธานบัตร โดยมีรายละเอียดที่กำหนดไว้ตามลำดับดังต่อไปนี้

- | | |
|--|---------------------|
| (1) แผนที่แนบท้ายประธานบัตร | แสดงไว้ในลำดับที่ 1 |
| (2) เงื่อนไขการอนุญาตประธานบัตร | แสดงไว้ในลำดับที่ 2 |
| (3) แผนผังโครงการทำเหมือง | แสดงไว้ในลำดับที่ 3 |
| (4) มาตรการป้องกันและแก้ไขผลกระทบสิ่งแวดล้อม | แสดงไว้ในลำดับที่ 4 |
| (5) การชำระค่าธรรมเนียมเพื่อใช้เนื้อที่ในการทำเหมืองประจำปี | แสดงไว้ในลำดับที่ 5 |
| (6) การเพิ่มเติมชนิดของแร่ที่จะทำเหมือง
การเปลี่ยนแปลงวิธีการทำเหมือง
แผนผังโครงการทำเหมืองและเงื่อนไข | แสดงไว้ในลำดับที่ 6 |
| (7) บันทึกการต่ออายุประธานบัตร | แสดงไว้ในลำดับที่ 7 |
| (8) บันทึกการโอนประธานบัตร | แสดงไว้ในลำดับที่ 8 |
| (9) บันทึกการหยุดการทำเหมือง | แสดงไว้ในลำดับที่ 9 |

ออกให้ ณ วันที่ เดือน พ.ศ.

สำนักงานอุตสาหกรรม

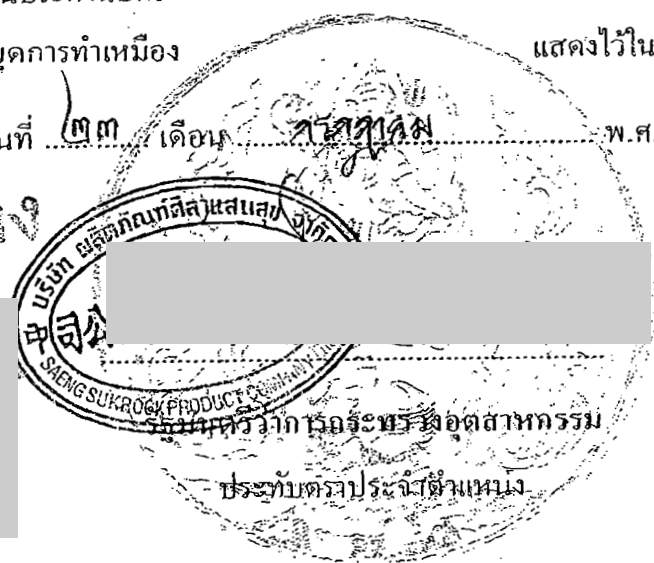

แผนที่แนบท้ายประทานบัตรที่ ๒๑๓๗ / ๑๕๒๕๕

จำนวนที่ ๑๓ / ๒๕๕๐

ระวางที่ ๑๕๖๖ เทห์

๐.713400 เมตร

- ๖.1466400 เมตร

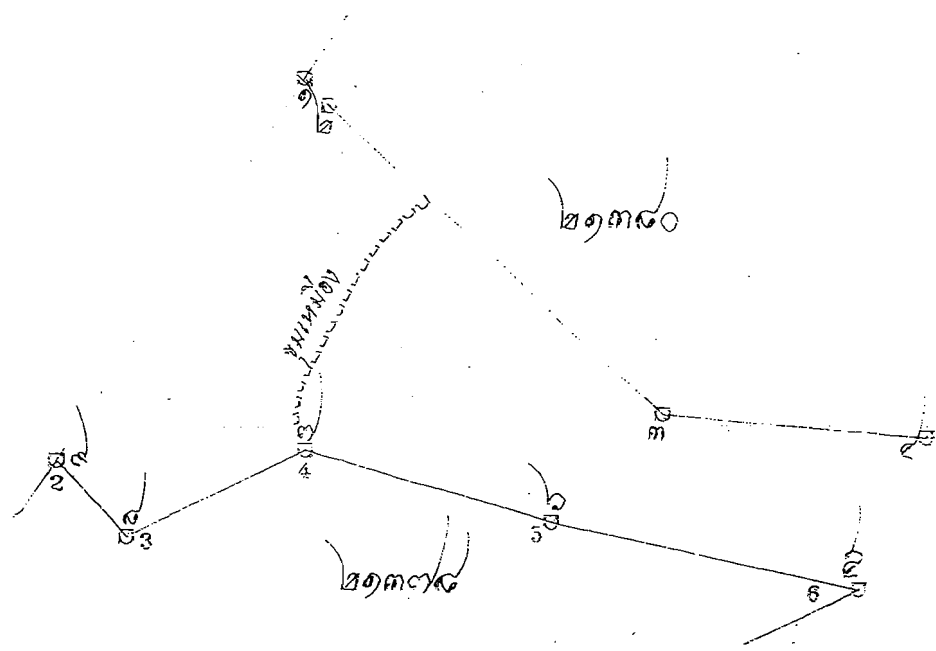

ถ้าหากถูกต้อง



เนื้อที่ ๕๐ ไร่ ๑ งาน ๑๕ ตารางวา

มาตราส่วน ๑: ๕๐๐๐

จากมุมหมายเลข ๑	ถึงมุมหมายเลข ๒	ทิศ ๑๓๕	องศา ๓๕	ลิบดา ๑๕	ระยะ ๑๕	๑๕๕	วา
จากมุมหมายเลข ๒	ถึงมุมหมายเลข ๓	ทิศ ๑๓๕	องศา ๕๓	ลิบดา ๑๕	ระยะ ๑๕	๕๓๐	วา
จากมุมหมายเลข ๓	ถึงมุมหมายเลข ๔	ทิศ ๙๕	องศา ๕๖	ลิบดา ๑๕	ระยะ ๑๕	๑๕๕	วา
จากมุมหมายเลข ๔	ถึงมุมหมายเลข ๕	ทิศ ๒๐๓	องศา ๕๖	ลิบดา ๑๕	ระยะ ๑๕	๑๕๕	วา
จากมุมหมายเลข ๕	ถึงมุมหมายเลข ๖	ทิศ ๒๐๓	องศา ๐๖	ลิบดา ๑๕	ระยะ ๑๐๕	๑๕๕	วา

เอกสารแนบ

3

ผลการพิจารณารายงานการศึกษาผลกระทบสิ่งแวดล้อม
และมาตรการป้องกันแก้ไขสำหรับคำขอต่ออายุ
ประทานบัตรที่ 3/2551

ค้นพบ

ที่

กรมอุตสาหกรรมพื้นฐานและการเหมืองแร่

๒ สิงหาคม 2553

เรื่อง ผลการพิจารณารายงานการศึกษาผลกระทบสิ่งแวดล้อมและมาตรการป้องกันแก้ไขสำหรับคำขอต่ออายุประทานบัตรที่ 3/2551 (ประทานบัตรที่ 21379/15245) ร่วมแผนผังโครงการทำเหมืองเดียวกันกับคำขอต่ออายุประทานบัตรที่ 4/2551 (ประทานบัตรที่ 21378/15248)

เรียน ผู้ว่าราชการจังหวัดชลบุรี

สิ่งที่ส่งมาด้วย 1. สำเนาหนังสือบริษัท ผลิตภัณฑ์สีลาแสนสุข จำกัด ลงวันที่ 14 กรกฎาคม 2553
2. มาตรการป้องกันและแก้ไขผลกระทบสิ่งแวดล้อมสำหรับคำขอต่ออายุประทานบัตรที่ 3/2551 (ประทานบัตรที่ 21379/15245) ร่วมแผนผังโครงการทำเหมืองเดียวกันกับคำขอต่ออายุประทานบัตรที่ 4/2551 (ประทานบัตรที่ 21378/15248) จำนวน 1 ฉบับ

ด้วย บริษัท ผลิตภัณฑ์สีลาแสนสุข จำกัด ได้ส่งรายงานการศึกษาผลกระทบสิ่งแวดล้อมและมาตรการป้องกันแก้ไขสำหรับคำขอต่ออายุประทานบัตรที่ 3/2551 (ประทานบัตรที่ 21379/15245) ร่วมแผนผังโครงการทำเหมืองเดียวกันกับคำขอต่ออายุประทานบัตรที่ 4/2551 (ประทานบัตรที่ 21378/15248) ชนิดแร่หินอุตสาหกรรมชนิดหินปูน เพื่ออุตสาหกรรมก่อสร้าง ของห้างหุ้นส่วนจำกัด ไทพิพัฒนา ที่ตำบลเหมือง อำเภอมือง จังหวัดชลบุรี ให้กรมอุตสาหกรรมพื้นฐานและการเหมืองแร่เพื่อพิจารณา รายละเอียดดังสิ่งที่ส่งมาด้วย 1

กรมอุตสาหกรรมพื้นฐานและการเหมืองแร่ ได้พิจารณารายงานฯ ดังกล่าวแล้ว มีความเห็นว่าการทำเหมืองที่ผ่านมา และที่จะดำเนินการต่อไปตามคำขอต่ออายุประทานบัตรที่ 3/2551 (ประทานบัตรที่ 21379/15245) ของบริษัท ผลิตภัณฑ์สีลาแสนสุข จำกัด ร่วมแผนผังโครงการทำเหมืองเดียวกันกับคำขอต่ออายุประทานบัตรที่ 4/2551 (ประทานบัตรที่ 21378/15248) ชนิดแร่หินอุตสาหกรรมชนิดหินปูน เพื่ออุตสาหกรรมก่อสร้าง ของห้างหุ้นส่วนจำกัด ไทพิพัฒนา ที่ตำบลเหมือง อำเภอมือง จังหวัดชลบุรี สามารถควบคุมป้องกันผลกระทบสิ่งแวดล้อมที่จะเกิดจากการทำเหมืองให้อยู่ในระดับที่ยอมรับได้ กรมอุตสาหกรรมพื้นฐานและการเหมืองแร่ จึงให้ความเห็นชอบกับรายงานการศึกษาผลกระทบสิ่งแวดล้อมและมาตรการป้องกันแก้ไขตามที่เสนอ โดยให้ปฏิบัติตามมาตรการป้องกันและแก้ไข

/ผลกระทบ...

ผลกระทบสิ่งแวดล้อมที่กำหนดไว้เดิมในการอนุญาตประทานบัตรและที่กำหนดให้สอดคล้องกับแผนผังโครงการทำเหมือง สภาพแวดล้อม การใช้ประโยชน์ที่ดินโดยรอบและชุมชนใกล้เคียงในปัจจุบัน ดังรายละเอียดในสิ่งที่ส่งมาด้วย 2 โดยเคร่งครัด

จึงเรียนมาเพื่อโปรดทราบ และมอบหมายให้อุตสาหกรรมจังหวัดชลบุรี ดำเนินการแจ้งมาตรการป้องกันและแก้ไขผลกระทบสิ่งแวดล้อมที่กำหนดไว้ในการต่ออายุประทานบัตรให้ผู้ถือประทานบัตรทราบต่อไปด้วย จะขอบคุณยิ่ง

ขอแสดงความนับถือ



อธิบดีกรมอุตสาหกรรมพื้นฐานและการเหมืองแร่

สำนักบริหารสิ่งแวดล้อม



86/57

4 พ.ค. 57

4 พ.ค. 57

4 พ.ค. 57

4 พ.ค. 57

มาตรการป้องกันและแก้ไขผลกระทบสิ่งแวดล้อม
สำหรับคำขอต่ออายุประทานบัตรที่ 3/2551(ประทานบัตรที่ 21379/15245)
ของบริษัท ผลิตภัณฑ์สีและสีย้อม จำกัด
ชนิดแร่หินอุตสาหกรรมชนิดหินปูน เพื่ออุตสาหกรรมก่อสร้าง
ร่วมแผนผังโครงการทำเหมืองเดียวกันกับคำขอต่ออายุประทานบัตรที่ 4/2551
(ประทานบัตรที่ 21378/15248)
ของห้างหุ้นส่วนจำกัด ไทยพัฒนา
ที่ ตำบลเหมือง อำเภอเมือง จังหวัดชลบุรี

1. ให้เว้นแนวเขตไม่ทำเหมืองจากขอบแปลงประทานบัตร เป็นระยะ อย่างน้อย 10 เมตร และเว้นพื้นที่ไม่ทำเหมืองด้านทิศตะวันออกด้านที่ติดกับยอดเขา ซึ่งเป็นพื้นที่ชั้นคุณภาพลุ่มน้ำชั้นที่ 2 ที่ระดับความสูงประมาณ 140 เมตร ระดับน้ำทะเลปานกลาง จากขอบเขตประทานบัตรเป็นระยะอย่างน้อย ประมาณ 20-30 เมตร
2. กำหนดการเปิดหน้าเหมืองให้มีทิศทางและลำดับขั้นตอน ตลอดจนขอบเขตพื้นที่ ทำเหมืองตามแผนผังโครงการทำเหมืองโดยเคร่งครัด โดยให้เริ่มทำเหมืองที่ระดับความสูง 130-100 เมตร จากระดับน้ำทะเลปานกลาง ลดระดับลงมาในลักษณะขั้นบันได มีความสูงของขั้นบันไดไม่เกิน 10 เมตร ความกว้างไม่น้อยกว่า 10 เมตร และควบคุมความลาดชันรวมของหน้าเหมืองไม่เกิน 45 องศา
3. ให้ใช้วัตถุระเบิดไม่เกิน 150 กิโลกรัมต่อจังหวะถ่วง และมีเก็บไฟฟ้าแบบถ่วงเวลา เป็นตัวจุดระเบิด ทำการระเบิดวันละ 1 ครั้ง ช่วงเวลาประมาณ 16.00-17.00 น. โดยกำหนดให้ก่อนและ หลังการระเบิดต้องจัดให้มีเจ้าหน้าที่ตรวจตราและสัญญาณที่สามารถเห็นในรัศมี 200 เมตร และมี สัญญาณที่ได้ยินชัดเจนในรัศมี 500 เมตร พร้อมติดป้ายเตือนเวลาและเขตการใช้วัตถุระเบิดไว้ที่ ปากทางเข้าเหมือง
4. ให้นำเปลือกดินในการเปิดหน้าเหมืองไปจัดเก็บในพื้นที่ราบที่เหมาะสมสำหรับใช้ ในการฟื้นฟูพื้นที่หน้าเหมืองแบบขั้นบันไดที่ผ่านการทำเหมืองแร่แล้วแต่ละช่วงอย่างต่อเนื่อง พร้อมทั้ง จัดให้มีคันทำนบดินร่วมกับกระบายน้ำ เพื่อเบี่ยงเบนน้ำฝนชะล้างผ่านที่เก็บกองเปลือกดินลงสู่บ่อ คักตะกอน โดยให้ปลูกและบำรุงรักษาพืชคลุมดิน เพื่อป้องกันการชะล้างพังทลายของหน้าดิน
5. ให้หมั่นดูแลขุดลอกกระบายน้ำ เพื่อใช้รองรับปริมาณน้ำฝนชะล้างผ่านบริเวณพื้นที่ โครงการ หน้าเหมือง บริเวณโรงโม่หินและที่เก็บกองแร่ ได้อย่างมีประสิทธิภาพ
6. ให้ใช้น้ำจากบ่อกักเก็บน้ำหรือแหล่งน้ำอื่นฉีดพรมน้ำบนเส้นทางขนส่งหินที่เป็น ถนนลูกรังในบริเวณพื้นที่โครงการ ตามความเหมาะสมกับสภาพภูมิอากาศ เพื่อลดการฟุ้งกระจายของ ฝุ่นละออง พร้อมทั้งหมั่นดูแลปรับปรุงสภาพผิวจราจรเส้นทางขนส่งแร่ให้มีสภาพใช้งานได้ดีอยู่เสมอ

7. การขนส่งแร่ออกจากโรงโม่หินจะต้องควบคุมความเร็วและน้ำหนักของรถบรรทุกให้เป็นไปตามที่ทางราชการกำหนดและใช้ความเร็วไม่เกิน 25 กิโลเมตร/ชั่วโมง ในช่วงที่ผ่านชุมชน พร้อมทั้งให้ปิดคลุมกระบะบรรทุกให้มีมิดชิดก่อนออกนอกพื้นที่โครงการ

8. จัดหาและกำชับให้พนักงานสวมใส่อุปกรณ์ป้องกันอันตรายส่วนบุคคล เช่น หมวกนิรภัย รองเท้าบูท หน้ากากกันฝุ่น เครื่องป้องกันตา ป้องกันหู ตามความเหมาะสมของลักษณะงาน และจัดให้มีการตรวจสุขภาพของพนักงานอย่างน้อยปีละ 1 ครั้ง พร้อมทั้งรายงานผลให้กรมอุตสาหกรรมพื้นฐานและการเหมืองแร่ และสำนักงานนโยบายและแผนทรัพยากรธรรมชาติและสิ่งแวดล้อมทราบ

9. ให้ปรับปรุงโรงโม่หินมีระบบป้องกันและลดผลกระทบสิ่งแวดล้อมให้ครบถ้วนและมีประสิทธิภาพ ตามประกาศของกรมอุตสาหกรรมพื้นฐานและการเหมืองแร่ ลงวันที่ 12 มกราคม 2548 โดยจะต้องดำเนินการให้แล้วเสร็จก่อนได้รับอนุญาตต่ออายุประทานบัตร พร้อมทั้งให้มีการดูแลบำรุงรักษาและใช้ระบบป้องกันและลดผลกระทบสิ่งแวดล้อมในขณะทำการผลิตแร่โดยเคร่งครัด โดยเฉพาะระบบป้องกันและลดการฟุ้งกระจายของฝุ่นละออง

10. ให้ติดตามตรวจสอบคุณภาพสิ่งแวดล้อม และรายงานผลให้กรมอุตสาหกรรมพื้นฐานและการเหมืองแร่ และสำนักงานนโยบายและแผนทรัพยากรธรรมชาติและสิ่งแวดล้อมทราบ โดยมีรายละเอียด ดังนี้

10.1 ให้ทำการตรวจวัดปริมาณฝุ่นละอองแขวนลอยในอากาศ (TSP) ที่บริเวณชุมชนบ้านไร่ไผ่หล้า บ้านคอนบน วัดหน้าเขาบ่อยาง และโรงโม่หินของโครงการ ปีละ 2 ครั้ง ในช่วงเดือนกุมภาพันธ์-เมษายน และเดือนกันยายน-พฤศจิกายน

10.2 ให้ทำการตรวจวัดระดับเสียงและแรงสั่นสะเทือนจากการใช้วัตถุระเบิด ที่บริเวณชุมชนบ้านไร่ไผ่หล้า บ้านคอนบน และวัดหน้าเขาบ่อยาง ปีละ 2 ครั้ง ในช่วงเดือนกุมภาพันธ์-เมษายน และเดือนกันยายน-พฤศจิกายน

10.3 ให้ติดตามตรวจวัดคุณภาพน้ำใต้ดินและน้ำผิวดิน ที่บริเวณน้ำบ่อต้นบ้านไร่ไผ่หล้า น้ำบ่อต้นบ้านคอนบน น้ำบ่อต้นบ้านคอนกลาง น้ำบาดาลบ้านคอนบน คลองบางโปรง และสระน้ำบ้านคอนกลาง โดยให้ตรวจวิเคราะห์ค่าความเป็นกรด-ด่าง ความขุ่น ของแข็งแขวนลอย ของแข็งละลายทั้งหมด ความกระด้าง ปริมาณเหล็กรวม และปริมาณซัลเฟต ปีละ 2 ครั้ง ในช่วงเดือนกุมภาพันธ์-เมษายน และเดือนกันยายน-พฤศจิกายน

11. ให้ทำการฟื้นฟูสภาพพื้นที่ที่ใช้ทำเหมืองควบคู่ไปกับการทำเหมือง ดังนี้

11.1 ให้ขุดหลุมหรือร่องบนชั้นบันไดหน้าเหมืองบนภูเขาที่ทำถึงขอบเขตที่ทำเหมืองแล้ว พร้อมทั้งนำเปลือกดินใส่หลุมหรือร่องดังกล่าว รวมทั้งพื้นชั้นบันไดให้เต็มแล้วปลูกพืชคลุมดิน ไม้พุ่มและไม้ยืนต้นท้องถิ่นหรือไม้โตเร็วให้แน่นทึบ โดยให้ฟื้นฟูชั้นบันไดหน้าเหมืองควบคู่ไปกับการทำเหมือง ดังแนวทางดำเนินการในเอกสารแนบ เพื่อลดผลกระทบด้านทัศนียภาพพื้นที่ที่ทำเหมืองแล้ว

11.2 ให้รักษาสภาพพืชพรรณที่มีอยู่เดิมพร้อมปลูกเสริมไม้ยืนต้นท้องถิ่นหรือไม้โตเร็ว ระยะปลูก 2x2 เมตร ในพื้นที่ที่เว้นไม่ทำเหมืองและพื้นที่ว่าง พร้อมทั้งดูแลรักษาดินไม้เหล่านั้นให้มีความเจริญเติบโตที่ดี เพื่อเพิ่มพื้นที่สีเขียวในพื้นที่โครงการ

11.3 ให้ปรับสภาพและฟื้นฟูชั้นบันไดหน้าเหมืองซึ่งมีลักษณะเป็นบ่อเหมือนถ้ำลงไปจากระดับพื้นดินโดยรอบ โดยการปรับลดความลาดชันของชั้นบันไดให้อยู่ในสภาพแข็งแรงและปลอดภัย และทำการปลูกพืชคลุมดินบนชั้นบันไดและผนังชั้นบันไดที่อยู่เหนือระดับกักเก็บน้ำเพื่อใช้สอยต่อไป

ทั้งนี้ ให้จัดทำแผนและรายงานผลการดำเนินการฟื้นฟูพื้นที่เหมืองให้กรมอุตสาหกรรมพื้นฐานและการเหมืองแร่ และสำนักงานนโยบายและแผนทรัพยากรธรรมชาติและสิ่งแวดล้อมทราบ ทุก 3 ปี นับจากวันที่ได้รับอนุญาตการต่ออายุประทานบัตรฯ

12. บริเวณอื่นๆ หลังเลิกใช้ในกิจการเกี่ยวเนื่องกับการทำเหมืองแล้ว ให้รื้อถอนเครื่องจักรอุปกรณ์และโรงเรือนออกจากพื้นที่ พร้อมทั้งปรับสภาพพื้นที่และนำเปลือกดินจากที่เก็บกองไว้มาปิดทับเพื่อปลูกพืชคลุมดินและต้นไม้ท้องถิ่นหรือไม้โตเร็วให้เต็มพื้นที่ โดยให้แล้วเสร็จก่อนประทานบัตรจะสิ้นอายุไม่น้อยกว่า 3 เดือน

13. ให้ผู้ถือประทานบัตรส่งรายงานผลการปฏิบัติตามมาตรการป้องกันและแก้ไขผลกระทบสิ่งแวดล้อมตามที่กรมอุตสาหกรรมพื้นฐานและการเหมืองแร่กำหนดไว้ ซึ่งจัดทำโดยวิศวกรควบคุมการทำเหมืองให้กรมอุตสาหกรรมพื้นฐานและการเหมืองแร่ทราบและตรวจสอบทุก 6 เดือน ในช่วงเดือนพฤษภาคม-กรกฎาคม และเดือนพฤศจิกายน-มกราคม ของทุกปี

14. หากพนักงานเจ้าหน้าที่ตรวจสอบพบว่า การปฏิบัติงานของวิศวกรควบคุมภายใต้ ข้อ 13 บกพร่องหรือมีการรายงานอันเป็นเท็จ ให้ผู้ถือประทานบัตรดำเนินการเปลี่ยนวิศวกรควบคุมภายใน 15 วันทำการนับจากวันที่กรมอุตสาหกรรมพื้นฐานและการเหมืองแร่มีคำสั่ง

15. ผู้ถือประทานบัตรต้องอำนวยความสะดวกและให้ความร่วมมือกับพนักงานเจ้าหน้าที่ในการตรวจสอบกำกับดูแลตามมาตรการป้องกันและแก้ไขผลกระทบสิ่งแวดล้อมที่กรมอุตสาหกรรมพื้นฐานและการเหมืองแร่กำหนด

16. หากได้รับการร้องเรียนจากราษฎรในบริเวณใกล้เคียงว่าได้รับความเดือดร้อนรำคาญจากการดำเนินโครงการ หรือสาธารณสมบัติได้รับความเสียหายจากการทำเหมืองและกิจกรรมที่เกี่ยวข้อง และทางราชการได้ตรวจพบว่า ไม่ปฏิบัติตามมาตรการที่ได้กำหนดไว้ ผู้ถือประทานบัตรจะต้องยุติการทำเหมืองตามคำสั่งของทางราชการ แล้วแก้ไขเหตุแห่งความเดือดร้อนให้เสร็จสิ้นก่อนที่จะดำเนินการต่อไป

17. หากผู้ถือประทานบัตรมีความประสงค์จะเปลี่ยนแปลงรายละเอียดการทำเหมืองหรือการดำเนินกิจกรรมเกี่ยวเนื่องที่แตกต่างจากที่เสนอไว้ในรายงานการศึกษาผลกระทบสิ่งแวดล้อมและมาตรการป้องกันแก้ไขสำหรับคำขอต่ออายุประทานบัตร จะต้องเสนอรายละเอียดที่จะเปลี่ยนแปลงดังกล่าว พร้อมทั้งข้อมูลเหตุผลความจำเป็นและมาตรการป้องกันแก้ไขผลกระทบสิ่งแวดล้อมที่สอดคล้องกับการเปลี่ยนแปลง ให้กรมอุตสาหกรรมพื้นฐานและการเหมืองแร่ พิจารณาให้ความเห็นชอบก่อน

18. ในระหว่างการทำเหมืองหากขุดพบโบราณวัตถุ หรือร่องรอยโบราณคดี ไม่ว่าเป็นภาพเขียนสีหรืออื่นๆ ที่มีความสำคัญทางประวัติศาสตร์ จะต้องรายงานและขอความร่วมมือกรมศิลปากร หรือสำนักงานศิลปากรในท้องที่เข้าไปดำเนินการตรวจสอบพื้นที่ ทั้งนี้ในระหว่างการสำรวจจะต้องหยุดการทำเหมืองชั่วคราวและหากพิสูจน์แล้วว่าเป็นแหล่งโบราณคดี ผู้ถือประทานบัตรจะต้องปฏิบัติตามเงื่อนไขของหน่วยงานที่เกี่ยวข้องโดยไม่มีข้อเรียกร้องใดๆ

สำนักบริหารสิ่งแวดล้อม
กรมอุตสาหกรรมพื้นฐานและการเหมืองแร่
สิงหาคม 2553



นักวิชาการสิ่งแวดล้อม กรมทรัพยากรพิเศษ
หัวหน้ากลุ่มกำกับและส่งเสริมคุณภาพสิ่งแวดล้อม 2

เอกสารแนบ

4

บันทึกต่ออายุประทานบัตร

การท่าเหมือง

ลำดับ

ลำดับที่ 7

บันทึกการต่ออายุประทานบัตร

ครั้งที่ 1 ประทานบัตรนี้ รัฐมนตรีอนุญาตให้ต่ออายุออกไปอีก.....๑๐.....ปี

วันที่ ๒๒ เดือน กรกฎาคม พ.ศ. ๒๕๕๒ ถึงวันที่ ๒๒ เดือน กรกฎาคม

รวมเป็น ๕๐ ปี

อธิบดีกรมอุตสาหกรรมพื้นฐานและการเหมืองแร่
ผู้บันทึกการต่ออายุ

สม อัครราช
สิน

ครั้งที่ 2 ประทานบัตรนี้ รัฐมนตรีอนุญาตให้ต่ออายุออกไปอีก.....๑๐.....ปี

วันที่ ๕ เดือน มกราคม พ.ศ. ๒๕๖๓ ถึงวันที่ ๗ เดือน มกราคม

รวมเป็น ๓๐ ปี

อธิบดีกรมอุตสาหกรรมพื้นฐานและการเหมืองแร่
ผู้บันทึกการต่ออายุ

พป

ครั้งที่ 3 ประทานบัตรนี้ รัฐมนตรีอนุญาตให้ต่ออายุออกไปอีก.....ปี

ตั้งแต่วันที่ เดือน พ.ศ. ถึงวันที่ เดือน

พ.ศ. รวมเป็น ปี

อธิบดีกรมทรัพยากรธรณี

ผู้บันทึกการต่ออายุ

ครั้งที่ 4 ประทานบัตรนี้ รัฐมนตรีอนุญาตให้ต่ออายุออกไปอีก.....ปี

ตั้งแต่วันที่ เดือน พ.ศ. ถึงวันที่ เดือน

พ.ศ. รวมเป็น ปี

อธิบดีกรมทรัพยากรธรณี

ผู้บันทึกการต่ออายุ

เอกสารแนบ

5

ผลการพิจารณารายงานการศึกษาผลกระทบสิ่งแวดล้อม
และมาตรการป้องกันแก้ไขสำหรับคำขอต่ออายุ
ประทานบัตรที่ 1/2559

๑๑ มกราคม ๒๕๖๐

เรื่อง ผลการพิจารณารายงานการศึกษาผลกระทบสิ่งแวดล้อมและมาตรการป้องกันแก้ไข สำหรับคำขอ
ต่ออายุประทานบัตรที่ ๑/๒๕๕๙ ของบริษัท ผลิตภัณฑ์ศิลาแสนสุข จำกัด

เรียน ผู้ว่าราชการจังหวัดชลบุรี

อ้างถึง ๑. หนังสือสำนักงานอุตสาหกรรมจังหวัดชลบุรี ที่ ขบ ๐๐๓๓(๒)/๒๕๕๐ ลงวันที่ ๒๕ ตุลาคม ๒๕๕๙
๒. หนังสือกรมอุตสาหกรรมพื้นฐานและการเหมืองแร่ ที่ อก ๐๕๐๗/๖๒๓๒ ลงวันที่ ๑๐ สิงหาคม
๒๕๕๓

สิ่งที่ส่งมาด้วย มาตรการป้องกันและแก้ไขผลกระทบสิ่งแวดล้อม สำหรับคำขอต่ออายุประทานบัตรที่ ๑/๒๕๕๙
(ประทานบัตรที่ ๒๑๓๗๙/๑๕๒๔๕) จำนวน ๑ ฉบับ

ตามหนังสือที่อ้างถึง ๑ สำนักงานอุตสาหกรรมจังหวัดชลบุรี ส่งรายงานการศึกษาผลกระทบ
สิ่งแวดล้อมและมาตรการป้องกันแก้ไข สำหรับคำขอต่ออายุประทานบัตรที่ ๑/๒๕๕๙ (ประทานบัตรที่
๒๑๓๗๙/๑๕๒๔๕) โครงการเหมืองแร่หินอุตสาหกรรมชนิดหินปูน เพื่ออุตสาหกรรมก่อสร้าง ของบริษัท
ผลิตภัณฑ์ศิลาแสนสุข จำกัด ตั้งอยู่ที่ตำบลเหมือง อำเภอมือง จังหวัดชลบุรี ให้กรมอุตสาหกรรมพื้นฐานและ
การเหมืองแร่พิจารณา ความละเอียดแจ้งแล้ว นั้น

กรมอุตสาหกรรมพื้นฐานและการเหมืองแร่ ได้พิจารณารายงานฯ ดังกล่าวแล้ว มีความเห็นว่า
มาตรการป้องกันและแก้ไขผลกระทบสิ่งแวดล้อมสำหรับคำขอต่ออายุประทานบัตรดังกล่าว สามารถป้องกัน
และลดผลกระทบที่จะมีต่อชุมชน การใช้ประโยชน์ที่ดินโดยรอบ และสิ่งแวดล้อมให้อยู่ในระดับที่ยอมรับได้ จึง
ให้ความเห็นชอบกับรายงานการศึกษาผลกระทบสิ่งแวดล้อมและมาตรการป้องกันแก้ไขตามที่เสนอ โดยให้ผู้ถือ
ประทานบัตรปฏิบัติตามมาตรการป้องกันและแก้ไขผลกระทบสิ่งแวดล้อมที่กำหนดไว้ในความเห็นชอบรายงาน
การวิเคราะห์ผลกระทบสิ่งแวดล้อม ตามหนังสือสำนักงานนโยบายและแผนทรัพยากรธรรมชาติและสิ่งแวดล้อม
(สำนักงานนโยบายและแผนสิ่งแวดล้อมเดิม) ที่ วว ๐๘๐๔/๕๘๐ ลงวันที่ ๒๑ มกราคม ๒๕๕๒ และมาตรการ
ป้องกันและแก้ไขผลกระทบสิ่งแวดล้อมที่กำหนดให้สอดคล้องกับแผนการทำเหมือง และสภาพแวดล้อมของพื้นที่
ในการต่ออายุประทานบัตร รายละเอียดตามสิ่งที่ส่งมาด้วย ทั้งนี้ ให้ยกเลิกมาตรการป้องกันและแก้ไข
ผลกระทบสิ่งแวดล้อม สำหรับคำขอต่ออายุประทานบัตรที่ ๓/๒๕๕๑ ตามหนังสือที่อ้างถึง ๒

จึงเรียนมาเพื่อโปรดทราบและพิจารณามอบหมายให้อุตสาหกรรมจังหวัดชลบุรีดำเนินการ
ต่อไป พร้อมทั้งให้แจ้งมาตรการป้องกันและแก้ไขผลกระทบสิ่งแวดล้อมที่กำหนดไว้ในคำขอต่ออายุประทานบัตร
ให้ผู้ถือประทานบัตรทราบด้วย จะขอบคุณยิ่ง

ขอแสดงความนับถือ

สำนักบริหารสิ่งแวดล้อม

รองอธิบดี รักษาการแทน

อธิบดีกรมอุตสาหกรรมพื้นฐานและการเหมืองแร่

มาตรการป้องกันและแก้ไขผลกระทบสิ่งแวดล้อม
สำหรับคำขอต่ออายุประทานบัตรที่ ๑/๒๕๕๙ (ประทานบัตรที่ ๒๑๓๗๙/๑๕๒๕๕)
ของบริษัท ผลิตภัณฑ์ศิลาแลงสุโขทัย จำกัด
ร่วมแผนผังโครงการทำเหมืองเดียวกันกับคำขอต่ออายุประทานบัตรที่ ๒/๒๕๕๙
ของห้างหุ้นส่วนจำกัด ไทพิพัฒน์ (บริษัท ศิลาธนดล จำกัด รับช่วงการทำเหมือง)
โครงการเหมืองแร่หินอุตสาหกรรมชนิดหินปูน เพื่ออุตสาหกรรมก่อสร้าง
ที่ ตำบลเหมือง อำเภอมือง จังหวัดชลบุรี

๑. สร้างแนวคันทำนบดินในพื้นที่เว้นแนวกันเขตไม่ทำเหมือง ระยะ ๑๐ เมตร จากขอบแปลง
ประทานบัตรด้านทิศตะวันตก ระหว่างหมุดหลักเขตที่ ๙-๑ และเว้นพื้นที่ไม่ทำเหมืองทางด้านทิศตะวันออกที่
ติดกับยอดเขา ที่ระดับความสูงประมาณ ๑๓๐ เมตร จากระดับน้ำทะเลปานกลางขึ้นไป
๒. กำหนดการเปิดหน้าเหมืองให้มีทิศทางและลำดับขั้นตอน ตลอดจนขอบเขตพื้นที่ทำเหมือง
ตามแผนผังโครงการทำเหมืองโดยเคร่งครัด เปิดหน้าเหมืองในลักษณะเป็นแบบขั้นบันได มีความสูงของ
ขั้นบันไดไม่เกิน ๑๐ เมตร ความกว้างของขั้นบันไดไม่น้อยกว่า ๑๐ เมตร และควบคุมความลาดชันโดยรวม
ไม่เกิน ๔๕ องศา
๓. ใช้เครื่องเจาะระเบิดแบบดินตะขบที่มีเครื่องดูดฝุ่นติดตั้งที่บริเวณหัวเจาะหรือใช้น้ำหล่อ
ลงในรูเจาะ เพื่อป้องกันและลดการฟุ้งกระจายของฝุ่นละอองที่เกิดจากการเจาะระเบิด
๔. ใช้ปริมาณวัตถุระเบิดต่อจังหวะถ่วงไม่เกิน ๙๖ กิโลกรัม โดยใช้ปุ๋ยแอมโมเนียไนเตรทผสม
น้ำมันดีเซล (AN-FO) อัตราส่วน ๙๔:๖ โดยน้ำหนัก และใช้เก็บแบบหน่วงเวลา จังหวะระเบิดระหว่างเวลา
๑๖.๐๐-๑๗.๐๐ น. วันละ ๑ ครั้ง ให้มีสัญญาณเตือนภัยให้มองเห็นชัดเจนและมีสัญญาณเสียงก่อนการระเบิด
ให้ได้ยินในระยะ ๕๐๐ เมตร เป็นเวลานาน ๕ นาที พร้อมจัดทำป้ายเตือนเวลาทำการระเบิดหินและเขตการใช้
วัตถุระเบิดไว้ที่บริเวณปากทางเข้าเหมืองหรือริมทางหลวงหมายเลข ๓๑๔๔
๕. ให้หลีกเลี่ยงการระเบิดย่อยหินที่มีขนาดใหญ่ ให้ใช้เครื่องเจาะกระแทกหรือเครื่องกระแทก
ทุบย่อยหินแทน
๖. เลือกดินที่เกิดจากการทำเหมืองให้นำไปเก็บกองที่บริเวณพื้นที่ราบที่เหมาะสม โดยการ
กองเป็นชั้น ๆ ละ ๓ เมตร ความสูงไม่เกิน ๑๐ เมตร เพื่อเก็บไว้สำหรับการฟื้นฟูพื้นที่หน้าเหมืองแบบขั้นบันได
ที่ผ่านการทำเหมืองแร่แล้ว ในแต่ละปีอย่างต่อเนื่อง
๗. ใช้บ่อเหมืองเก่าทางด้านทิศตะวันตกเป็นบ่อดักตะกอนของโครงการ และให้มีคูระบายน้ำ
ขนาดความกว้าง ๑.๕ เมตร ความลึก ๑ เมตร ท้องร่องกว้าง ๐.๕ เมตร เพื่อรองรับปริมาณน้ำฝนชะล้างบริเวณ
หน้าเหมือง และพื้นที่โรงโม่หินให้ไหลลงสู่บ่อดักตะกอน
๘. ออกแบบให้มีบ่อรับน้ำ (Sump) บริเวณที่ต่ำสุดของพื้นที่บ่อเหมืองให้เป็นพื้นที่รวมน้ำ
ไหลบ่าจากพื้นที่ทำเหมือง และติดตั้งเครื่องสูบน้ำ เพื่อสูบน้ำไปใช้ประโยชน์ในกิจกรรมต่าง ๆ พร้อมทั้งขุดลอก
ตะกอนดินจากบ่อและคูระบายน้ำอย่างน้อยปีละ ๑ ครั้ง เพื่อใช้รองรับปริมาณน้ำฝนชะล้างได้อย่างมี
ประสิทธิภาพ
๙. จัดให้มีรถบรรทุกน้ำ เพื่อใช้ฉีดพรมเส้นทางลำเลียงหินจากพื้นที่โครงการฯ ถึงโรงโม่หิน
และในบริเวณโรงโม่หินช่วงที่เป็นถนนลูกรัง อย่างน้อยวันละ ๔ ครั้งหรือตามความเหมาะสมกับสภาพ
ภูมิอากาศ เพื่อลดการฟุ้งกระจายของฝุ่นละออง พร้อมทั้งให้ความร่วมมือกับประทานบัตรข้างเคียงปรับปรุง
สภาพเส้นทางสาธารณะที่ใช้ประโยชน์ในการขนส่งแร่ให้มีสภาพใช้งานได้ดีและปลอดภัยอยู่เสมอ

๑๐. การขนส่งแร่จะต้องใช้ความเร็วและน้ำหนักของรถบรรทุกให้เป็นไปตามที่ทางราชการกำหนด และควบคุมความเร็วไม่เกิน ๒๕ กิโลเมตรต่อชั่วโมง ในช่วงที่เป็นถนนลูกรังและผ่านชุมชน พร้อมทั้งให้ปิดคลุมกระบะบรรทุกให้มิดชิดก่อนออกนอกพื้นที่โรงโม่หิน ทั้งนี้ ให้หลีกเลี่ยงการขนส่งแร่ในช่วงเวลาราชการ และนักเรียนเดินทางไป-กลับที่ทำงานและโรงเรียน (เวลา ๐๗.๐๐-๐๘.๐๐ น. และ ๑๕.๓๐-๑๖.๓๐ น.)

๑๑. จัดทำป้ายสัญญาณจราจรเตือนความเร็วและให้ระมัดระวังรถบรรทุกบริเวณริมทางหลวงหมายเลข ๓๑๔๔ ก่อนถึงทางแยกเข้า-ออกพื้นที่โรงโม่หินให้เห็นชัดเจน ช่วงห่างจากทางเลี้ยวเป็นระยะทางข้างละ ๑๐๐ เมตร

๑๒. จัดหาและกำชับให้พนักงานสวมใส่อุปกรณ์ป้องกันอันตรายส่วนบุคคล เช่น หมวกนิรภัย รองเท้ากันภัย ถุงมือนิรภัย หน้ากากกันฝุ่น เครื่องป้องกันตาและหู ฯลฯ ตามความเหมาะสมของลักษณะงานอย่างสม่ำเสมอ และจัดให้มีการตรวจสุขภาพของพนักงาน อย่างน้อยปีละ ๑ ครั้ง โดยการตรวจสอบร่างกายโดยทั่วไป ได้แก่ ความสามารถในการได้ยิน ระบบทางเดินหายใจ การเอ็กซเรย์ปอด และโรคปอดฝุ่นหิน (Silicosis) พร้อมทั้งรายงานสรุปผลให้กรมอุตสาหกรรมพื้นฐานและการเหมืองแร่ และสำนักงานนโยบายและแผนทรัพยากรธรรมชาติและสิ่งแวดล้อมทราบ

๑๓. ให้ปรับปรุงโรงโม่หินเป็นระบบปิด และจัดให้มีระบบป้องกันผลกระทบสิ่งแวดล้อมให้ครบถ้วน ตามข้อกำหนดประกาศกรมอุตสาหกรรมพื้นฐานและการเหมืองแร่ เรื่อง ให้โรงโม่บดหรือย่อยหินมีระบบป้องกันผลกระทบสิ่งแวดล้อม ลงวันที่ ๑๒ มกราคม ๒๕๔๘ พร้อมทั้งให้บำรุงรักษาและใช้ระบบในขณะทำการผลิตแร่ ตัก และขนหินอย่างสม่ำเสมอ โดยเฉพาะระบบป้องกันและลดการฟุ้งกระจายของฝุ่นละออง

๑๔. ให้ผู้ถือประทานบัตรดำเนินการ ดังนี้

๑๔.๑ จัดตั้งกองทุนฟื้นฟูพื้นที่เหมืองแร่ โดยประเมินค่าใช้จ่าย ประมาณ ๓๔,๐๐๐ บาท ต่อไร่ของพื้นที่ที่ต้องฟื้นฟูในแต่ละปีหรือแต่ละช่วงเวลา เพื่อใช้จ่ายสำหรับดำเนินงานด้านการฟื้นฟูพื้นที่ที่ผ่านการทำเหมืองแร่แล้วและพื้นที่เกี่ยวข้อง

๑๔.๒ จัดตั้งกองทุนเฝ้าระวังสุขภาพ กำหนดจากอัตราการผลิตแต่ละปีในอัตรา ๐.๕๐ บาทต่อเมตริกตัน แต่ต้องไม่น้อยกว่าปีละ ๒๐๐,๐๐๐ บาท (สองแสนบาทถ้วน) เพื่อเป็นงบประมาณในการเฝ้าระวังหรือตรวจสุขภาพสำหรับประชาชนรอบพื้นที่เหมืองแร่

๑๔.๓ จัดตั้งกองทุนพัฒนาหมู่บ้านรอบพื้นที่เหมืองแร่ กำหนดจากอัตราการผลิตแต่ละปีในอัตรา ๑ บาทต่อเมตริกตัน แต่ต้องไม่น้อยกว่าปีละ ๕๐๐,๐๐๐ บาท (ห้าแสนบาทถ้วน) เพื่อเป็นงบประมาณในการดำเนินกิจกรรมด้านมวลชนสัมพันธ์ และพัฒนาคุณภาพชีวิตของประชาชน

ทั้งนี้ ให้รายงานผลการดำเนินงานของแต่ละกองทุน ตามแนวทางที่กรมอุตสาหกรรมพื้นฐานและการเหมืองแร่กำหนด ให้กรมอุตสาหกรรมพื้นฐานและการเหมืองแร่ สำนักงานนโยบายและแผนทรัพยากรธรรมชาติและสิ่งแวดล้อม และหน่วยงานที่เกี่ยวข้องทราบทุกปี

๑๕. ให้ติดตามตรวจสอบคุณภาพสิ่งแวดล้อม ปีละ ๒ ครั้ง ในช่วงเดือนกุมภาพันธ์-เมษายน และเดือนกันยายน-พฤศจิกายน และรายงานผลให้กรมอุตสาหกรรมพื้นฐานและการเหมืองแร่ สำนักงานนโยบายและแผนทรัพยากรธรรมชาติและสิ่งแวดล้อม และหน่วยงานที่เกี่ยวข้องทราบ โดยมีรายละเอียด ดังนี้

๑๕.๑ ตรวจวัดปริมาณฝุ่นละอองรวมในอากาศ (TSP) จำนวน ๔ สถานี ได้แก่ บริเวณโรงโม่หินของโครงการ ชุมชนบ้านดอนกลาง บ้านดอนบน และวัดหน้าเขาป่อยาง

๑๕.๒ ตรวจวัดระดับเสียงโดยทั่วไป และ แรงสั่นสะเทือนจากการใช้วัตถุระเบิด จำนวน ๓ สถานี ได้แก่ บริเวณชุมชนบ้านดอนกลาง บ้านดอนบน และวัดหน้าเขาป่อยาง

๑๕.๓ ตรวจวัดคุณภาพน้ำผิวดินและน้ำใต้ดิน จำนวน ๖ สถานี ได้แก่ คลองบางโปรง สระน้ำบ้านดอนกลาง น้ำบ่อต้นบ้านไร่ไหลลำ น้ำบ่อต้นบ้านดอนบน น้ำบ่อต้นบ้านดอนกลาง และน้ำบาดาลบ้านดอนบน โดยให้ตรวจวิเคราะห์หาค่า ความเป็นกรด-ด่าง ความกระด้างรวม ของแข็งแขวนลอย ของแข็งละลายทั้งหมด ความขุ่น ปริมาณเหล็กกรรม และปริมาณซิลิเกต

๑๖. ให้ทำการฟื้นฟูพื้นที่ที่ใช้ทำเหมืองและพื้นที่เกี่ยวข้องควบคู่ไปกับการทำเหมือง ดังนี้

๑๖.๑ ดูแลรักษาพืชพันธุ์ไม้ที่มีอยู่เดิม และปลูกต้นไม้ท้องถิ่นหรือไม่โตเร็วทรงสูงเสริมทดแทนต้นไม้ที่ตายลง เช่น ยูคาลิปตัส ต้นสนทะเลหรือสนประดิพัทธ์ เป็นต้น ในพื้นที่ที่เว้นไม่ทำเหมือง ระยะ ๑๐ เมตร บนคันทำนบดิน และรอบพื้นที่โรงโม่หิน พร้อมทั้งบำรุงรักษาต้นไม้เหล่านั้นให้มีความเจริญเติบโตที่ดีเพื่อลดผลกระทบต่อน้ำที่ข้างเคียง

๑๖.๒ ขุดหลุมหรือร่องบนชั้นบันไดหน้าเหมืองบนภูเขาที่ทำถึงขอบเขตที่ทำเหมืองแล้ว พร้อมนำเปลือกดินมาใส่หลุมหรือร่องดังกล่าว รวมทั้งพื้นที่ชั้นบันไดให้เต็มแล้วปลูกพืชคลุมดิน และไม้พุ่ม ต้นไม้ท้องถิ่นหรือไม่โตเร็ว ระยะปลูก ๒x๒ เมตร แบบสลับฟันปลา เพื่อลดผลกระทบด้านทัศนียภาพพื้นที่โครงการดังกล่าวดำเนินการในเอกสารแนบ

๑๖.๓ พื้นที่ทำเหมืองซึ่งมีลักษณะเป็นบ่อเหมืองลึกลงไปจากพื้นดินโดยรอบ ให้ปรับแต่งความลาดชันผนังและพื้นของชั้นบันไดให้มีเสถียรภาพแข็งแรงและความปลอดภัย โดยนำเปลือกดินมาปิดทับบนพื้นที่ชั้นบันได พร้อมปลูกพืชคลุมดินหรือหญ้าแฝก เพื่อป้องกันการชะล้างพังทลายของดินและพัฒนาเป็นบ่อเก็บกักน้ำเพื่อใช้สอยต่อไป

ทั้งนี้ ให้จัดทำแผนและรายงานผลการดำเนินงานฟื้นฟูพื้นที่เหมืองแร่ให้กรมอุตสาหกรรมพื้นฐานและการเหมืองแร่ สำนักงานนโยบายและแผนทรัพยากรธรรมชาติและสิ่งแวดล้อม และหน่วยงานที่เกี่ยวข้องทราบทุก ๒ ปี นับจากวันที่ได้รับอนุญาตการต่ออายุประทานบัตร

๑๗. หากผู้ถือประทานบัตรมีความประสงค์จะปรับเปลี่ยนแผนงานการฟื้นฟูสภาพพื้นที่ที่สอดคล้องกับข้อเท็จจริงหรือการปรับปรุงแผนงานให้ดีกว่าเดิม ให้ดำเนินการจัดทำแผนการฟื้นฟูพื้นที่ฉบับใหม่พร้อมงบประมาณกองทุนที่สอดคล้องกัน ส่งให้กรมอุตสาหกรรมพื้นฐานและการเหมืองแร่เพื่อพิจารณาให้ความเห็นชอบก่อนดำเนินการ

๑๘. ให้เรือถอนอาคารหรือสิ่งปลูกสร้าง เครื่องจักรอุปกรณ์ที่ใช้ในการทำเหมืองออกจากบริเวณพื้นที่ทำเหมือง แล้วปรับสภาพพื้นที่ที่ผ่านการทำเหมืองแร่แล้ว ตามแผนงานที่ได้เสนอไว้ในรายงานการศึกษาผลกระทบสิ่งแวดล้อม สำหรับคำขอต่ออายุประทานบัตร โดยดำเนินการให้แล้วเสร็จก่อนประทานบัตรจะสิ้นอายุไม่น้อยกว่า ๑ เดือน

๑๙. ให้ผู้ถือประทานบัตรส่งรายงานผลการปฏิบัติตามมาตรการป้องกันและแก้ไขผลกระทบสิ่งแวดล้อมและมาตรการติดตามตรวจสอบคุณภาพสิ่งแวดล้อมที่กำหนดไว้ให้กรมอุตสาหกรรมพื้นฐานและการเหมืองแร่ สำนักงานนโยบายและแผนทรัพยากรธรรมชาติและสิ่งแวดล้อม และหน่วยงานที่เกี่ยวข้องทราบและตรวจสอบทุก ๖ เดือน

๒๐. ให้เผยแพร่ข้อมูลผลการติดตามตรวจสอบผลกระทบสิ่งแวดล้อม ปีละ ๒ ครั้ง ผ่านช่องทางที่ชุมชนสามารถได้รับข้อมูลอย่างทั่วถึง เช่น การประกาศเสียงตามสาย การทำแผ่นพับประชาสัมพันธ์ หรือการจัดทำบอร์ดแสดงข้อมูล บริเวณศาลาประชาคมหมู่บ้านหรือที่ทำการผู้ใหญ่บ้าน วัด โรงเรียน ศาล ส่งเสริมสุขภาพตำบล เป็นต้น

๒๑. หากได้รับการร้องเรียนจากราษฎรในบริเวณใกล้เคียงว่าได้รับความเดือดร้อนรำคาญจากการดำเนินโครงการหรือสาธารณสมบัติได้รับความเสียหายจากการทำเหมืองและกิจกรรมที่เกี่ยวข้อง และทางราชการได้ตรวจพบว่า ไม่ปฏิบัติตามมาตรการที่ได้กำหนดไว้ ผู้ถือประทานบัตรจะต้องยุติการทำเหมืองตามคำสั่งของทางราชการ แล้วแก้ไขเหตุแห่งความเดือดร้อนให้เสร็จสิ้นก่อนที่จะดำเนินการต่อไป

๒๒. หากผู้ถือประทานบัตรมีความประสงค์จะเปลี่ยนแปลงรายละเอียดการทำเหมืองหรือการดำเนินกิจกรรมเกี่ยวข้องที่แตกต่างจากที่เสนอไว้ในรายงานการศึกษาผลกระทบสิ่งแวดล้อมและมาตรการป้องกันแก้ไขสำหรับคำขอต่อยาประทานบัตร จะต้องเสนอรายละเอียดที่จะเปลี่ยนแปลงดังกล่าว พร้อมทั้งข้อมูลเหตุผลความจำเป็นและมาตรการป้องกันแก้ไขผลกระทบสิ่งแวดล้อมที่สอดคล้องกับการเปลี่ยนแปลงให้กรมอุตสาหกรรมพื้นฐานและการเหมืองแร่ พิจารณาให้ความเห็นชอบก่อน

๒๓. ในระหว่างการทำเหมืองหากขุดพบโบราณวัตถุหรือร่องรอยโบราณคดี ไม่ว่าจะเป็นภาพเขียนสีหรืออื่น ๆ ที่มีความสำคัญทางประวัติศาสตร์ จะต้องรายงานและขอความร่วมมือกรมศิลปากรหรือสำนักงานศิลปากรในท้องที่เข้าไปดำเนินการตรวจสอบพื้นที่ ทั้งนี้ในระหว่างการสำรวจจะต้องหยุดการทำเหมืองชั่วคราวและหากพิสูจน์แล้วว่าเป็นแหล่งโบราณคดี ผู้ถือประทานบัตรจะต้องปฏิบัติตามเงื่อนไขของหน่วยงานที่เกี่ยวข้องโดยไม่มีข้อเรียกร้องใด ๆ

สำนักบริหารสิ่งแวดล้อม

กรมอุตสาหกรรมพื้นฐานและการเหมืองแร่

เดือนมกราคม พ.ศ. ๒๕๖๐

เอกสารแนบ 6

มาตรการป้องกันและแก้ไขผลกระทบสิ่งแวดล้อม
(เพิ่มเติม) สำหรับการขอเปลี่ยนแปลงแผนผัง
โครงการท่าเหมือง ตามหนังสือที่ อก 0506/ป(2) 124
ลงวันที่ 29 กรกฎาคม 2564



บันทึกข้อความ

ส่วนราชการ กองบริหารสิ่งแวดล้อม กพร. โทร. [REDACTED]

ที่ [REDACTED]

วันที่ ๒๙

กรกฎาคม ๒๕๖๔

เรื่อง การขอเปลี่ยนแปลงแผนผังโครงการทำเหมือง ของบริษัท เอส.เอส. (1995) การศิลา จำกัด ร่วมแผนผังโครงการทำเหมืองเดียวกันกับห้างหุ้นส่วนจำกัด ไทพิพัฒน์ และบริษัท ผลิตภัณฑ์ศิลาแสนสุข จำกัด

เรียน ผอ.สรข.๖

ตามหนังสือ สรข.๖ ที่ อก ๐๕๑๖/๖๑๑ ลงวันที่ ๓๐ มิถุนายน ๒๕๖๔ ส่งแผนผังโครงการทำเหมือง ประกอบการขออนุญาตเปลี่ยนแปลงแผนผังโครงการทำเหมือง สำหรับประทานบัตรที่ ๒๑๓๘๐/๑๕๒๔๖ ของบริษัท เอส.เอส. (1995) การศิลา จำกัด ร่วมแผนผังโครงการทำเหมืองเดียวกันกับประทานบัตรที่ ๒๑๓๗๘/๑๕๒๔๘ ของห้างหุ้นส่วนจำกัด ไทพิพัฒน์ (บริษัท ศิลาธนดล จำกัด รับช่วงฯ) และประทานบัตรที่ ๒๑๓๗๙/๑๕๒๔๕ ของบริษัท ผลิตภัณฑ์ศิลาแสนสุข จำกัด ชนิดแร่หินอุตสาหกรรมชนิดหินปูน (เพื่ออุตสาหกรรมก่อสร้าง) ที่ตำบลเหมือง อำเภอเมืองชลบุรี จังหวัดชลบุรี ให้กองบริหารสิ่งแวดล้อม (กบส.) พิจารณากำหนดมาตรการป้องกันและแก้ไขผลกระทบสิ่งแวดล้อมเพิ่มเติม ความละเอียดแจ้งแล้ว นั้น

กบส. ได้ตรวจสอบข้อมูลแล้ว ขอเรียนว่า

๑. ประทานบัตรที่ ๒๑๓๘๐/๑๕๒๔๖ ของบริษัท เอส.เอส. (1995) การศิลา จำกัด เดิมเป็นคำขอประทานบัตรที่ ๑๖/๒๕๔๐ ได้รับอนุญาตประทานบัตรมีอายุ ๑๐ ปี ตั้งแต่วันที่ ๒๖ ธันวาคม ๒๕๓๙ ถึงวันที่ ๒๕ ธันวาคม ๒๕๔๙ ได้รับอนุญาตต่ออายุครั้งที่ ๑ ตามคำขอต่ออายุประทานบัตรที่ ๑/๒๕๔๙ อีก ๑๐ ปี มีอายุถึงวันที่ ๒๕ ธันวาคม ๒๕๕๙ และได้รับอนุญาตต่ออายุครั้งที่ ๒ ตามคำขอต่ออายุประทานบัตรที่ ๕/๒๕๕๖ อีก ๑๐ ปี มีอายุถึงวันที่ ๑๐ มิถุนายน ๒๕๖๒ รวมเป็น ๓๐ ปี โดยมีการตัดพื้นที่บริเวณด้านทิศเหนือและทิศตะวันตกจากเดิม ๒๐๕-๑-๙๑ ไร่ ลดลงเหลือ ๑๕๘-๒-๘๗ ไร่

๒. ประทานบัตรที่ ๒๑๓๗๘/๑๕๒๔๘ ของห้างหุ้นส่วนจำกัด ไทพิพัฒน์ (บริษัท ศิลาธนดล จำกัด รับช่วงฯ) ร่วมแผนผังโครงการทำเหมืองเดียวกันกับประทานบัตรที่ ๒๑๓๗๙/๑๕๒๔๕ ของบริษัท ผลิตภัณฑ์ศิลาแสนสุข จำกัด ได้รับอนุญาตเปลี่ยนแปลงแผนผังโครงการทำเหมือง โดยขอเปลี่ยนแปลงความกว้างของชั้นบันได และการควบคุมความลาดชันรวมของหน้าเหมือง เมื่อวันที่ ๑๒ พฤษภาคม ๒๕๖๔ มีเนื้อที่รวมทั้งหมด ๑๓๔-๒-๗๐ ไร่ ซึ่งมีรายละเอียด ดังนี้

๒.๑ ประทานบัตรที่ ๒๑๓๗๘/๑๕๒๔๘ ของห้างหุ้นส่วนจำกัด ไทพิพัฒน์ (บริษัท ศิลาธนดล จำกัด รับช่วงฯ) เดิมเป็นคำขอที่ ๑๒/๒๕๔๐ ได้รับอนุญาตประทานบัตร มีอายุ ๑๐ ปี ตั้งแต่วันที่ ๒๓ กรกฎาคม ๒๕๔๒ ถึงวันที่ ๒๒ กรกฎาคม ๒๕๕๒ ได้รับอนุญาตต่ออายุครั้งที่ ๑ ตามคำขอต่ออายุประทานบัตรที่ ๔/๒๕๕๑ อีก ๑๐ ปี มีอายุถึงวันที่ ๒๒ กรกฎาคม ๒๕๖๒ และได้รับอนุญาตต่ออายุครั้งที่ ๒ ตามคำขอต่ออายุประทานบัตรที่ ๒/๒๕๕๙ อีก ๑๐ ปี มีอายุถึงวันที่ ๘ สิงหาคม ๒๕๖๒ รวมเป็น ๓๐ ปี มีเนื้อที่ ๘๖-๐-๙๑ ไร่

๒.๒ ประทานบัตรที่ ๒๑๓๗๙/๑๕๒๔๕ ของบริษัท ผลิตภัณฑ์ศิลาแสนสุข จำกัด เดิมเป็นคำขอที่ ๑๓/๒๕๔๐ ได้รับอนุญาตประทานบัตร มีอายุ ๑๐ ปี ตั้งแต่วันที่ ๒๓ กรกฎาคม ๒๕๔๒ ถึงวันที่ ๒๒ กรกฎาคม ๒๕๕๒ ได้รับอนุญาตต่ออายุครั้งที่ ๑ ตามคำขอต่ออายุประทานบัตรที่ ๓/๒๕๕๑ อีก ๑๐ ปี

มีอายุ...

มีอายุถึงวันที่ ๒๒ กรกฎาคม ๒๕๖๒ และได้รับอนุญาตต่ออายุครั้งที่ ๒ ตามคำขอต่ออายุประทานบัตรที่ ๑/๒๕๕๕ อีก ๑๐ ปี มีอายุถึงวันที่ ๗ มกราคม ๒๕๗๓ รวมเป็น ๓๐ ปี มีเนื้อที่ ๔๘-๑-๗๙ ไร่

๓. การขอเปลี่ยนแปลงแผนผังโครงการทำเหมืองครั้งนี้ มีวัตถุประสงค์เพื่อขอร่วมแผนผังโครงการทำเหมืองเดียวกัน จำนวน ๓ แปลง มีเนื้อที่โครงการรวม ๒๙๓-๑-๕๗ ไร่ จากเดิมที่ร่วมแผนผังโครงการทำเหมืองเดียวกัน จำนวน ๒ แปลง ซึ่งมีรายละเอียดที่แตกต่างไปจากแผนผังโครงการทำเหมืองฉบับเดิม ดังนี้

๓.๑ ประทานบัตรที่ ๒๑๓๘๐/๑๕๒๔๖ ของบริษัท เอส.เอส. (1995) การศิลา จำกัด มีพื้นที่ทำเหมืองเพิ่มขึ้นจากเดิม ๘๐-๐-๓๐ ไร่ เป็น ๑๐๐-๐-๐๗ ไร่ และมีการเปลี่ยนแปลงระดับความลึกของบ่อเหมืองทางด้านทิศใต้จากเดิมอยู่ที่ระดับ -๖๐ เมตร จากระดับน้ำทะเลปานกลาง (รทก.) เป็นระดับความลึก -๔๐ เมตร (รทก.) ส่วนบ่อเหมืองทางด้านทิศเหนืออยู่ที่ระดับ -๕๐ เมตร (รทก.) ตามเดิม มีอัตราการผลิตแร่เพิ่มขึ้นจากเดิม ๑,๐๔๔,๑๒๐ เมตริกตัน/ปี เป็น ๒,๒๓๐,๐๐๐ เมตริกตัน/ปี และมีการเพิ่มบ่อรับน้ำ (Sump) บริเวณจุดต่ำสุดของบ่อเหมือง จากเดิมจำนวน ๑ บ่อ เป็น ๒ บ่อ เพื่รองรับน้ำที่เกิดจากกิจกรรมการทำเหมือง

๓.๒ ประทานบัตรที่ ๒๑๓๗๘/๑๕๒๔๘ ของห้างหุ้นส่วนจำกัด ไทพิพัฒน์ (บริษัท ศิลาชนดล จำกัด รับช่วงฯ) มีพื้นที่ทำเหมืองเพิ่มขึ้นจากเดิม ๖๘-๓-๖๙ ไร่ เป็น ๖๙-๑-๐๔ ไร่ และออกแบบเว้นระยะพื้นที่ไม่ทำเหมืองจากขอบประทานบัตรด้านทิศตะวันออกบริเวณมุมหลักเขตที่ ๗-๘ ลดลงจากเดิมระยะ ๒๐ เมตร เป็นระยะ ๑๐ เมตร และมีอัตราการผลิตแร่เพิ่มขึ้นจากเดิม ๑,๔๖๔,๐๕๖ เมตริกตัน/ปี เป็น ๑,๕๐๐,๐๐๐ เมตริกตัน/ปี

๓.๓ ประทานบัตรที่ ๒๑๓๗๙/๑๕๒๔๕ ของบริษัท ผลิตภัณฑ์ศิลาแสนสุข จำกัด มีพื้นที่ทำเหมืองเพิ่มขึ้นจากเดิม ๓๗-๐-๒๙ ไร่ เป็น ๓๗-๓-๑๔ ไร่ มีการออกแบบการทำเหมืองด้านทิศเหนือของประทานบัตรร่วมกับประทานบัตรที่ ๒๑๓๘๐/๑๕๒๔๖ ของบริษัท เอส.เอส. (1995) การศิลา จำกัด ซึ่งเดิมมีการออกแบบเว้นพื้นที่ไม่ทำเหมืองจากขอบประทานบัตรไว้เป็นระยะ ๑๐ เมตร และมีอัตราการผลิตแรลดลงจากเดิม ๕๑๓,๕๕๐ เมตริกตัน/ปี เป็น ๕๐๐,๐๐๐ เมตริกตัน/ปี

ทั้งนี้ การออกแบบการทำเหมืองได้เว้นระยะการทำเหมืองไม่สูงเกินกว่าระดับเส้นชั้นความสูง ๑๓๐ เมตร (รทก.) ที่มีการกำหนดห้ามทำเหมืองไว้ และ สรช.๖ มีความเห็นว่า แผนผังโครงการทำเหมืองมีความเหมาะสมตามหลักวิศวกรรมและสอดคล้องกับระเบียบ กพร. ว่าด้วยการทำรายงานลักษณะธรณีวิทยาแหล่งแร่และแผนผังโครงการทำเหมือง พ.ศ. ๒๕๕๕ แล้ว

กบส. พิจารณาแล้ว เห็นว่า การวางแผนและการออกแบบการทำเหมือง สามารถควบคุมและป้องกันผลกระทบสิ่งแวดล้อมที่เกิดขึ้นให้อยู่ในระดับที่ยอมรับได้ จึงเห็นควรให้เปลี่ยนแปลงแผนผังโครงการทำเหมืองตามที่ขอแก้ไข โดยให้ผู้ถือประทานบัตรปฏิบัติตามมาตรการป้องกันและแก้ไขผลกระทบสิ่งแวดล้อม และมาตรการติดตามตรวจสอบคุณภาพสิ่งแวดล้อม ตามหนังสือสำนักงานนโยบายและแผนทรัพยากรธรรมชาติและสิ่งแวดล้อม (สำนักงานนโยบายและแผนสิ่งแวดล้อมเดิม) ที่ วว ๐๘๐๔/๔๘๐ ลงวันที่ ๒๑ มกราคม ๒๕๕๒ ที่กำหนดไว้เดิมในการอนุญาตประทานบัตร และมาตรการป้องกันและแก้ไขผลกระทบสิ่งแวดล้อมสำหรับคำขอต่ออายุประทานบัตรของแต่ละประทานบัตรอย่างเคร่งครัด และเห็นควรกำหนดมาตรการฯ (เพิ่มเติม) ให้สอดคล้องกับแผนผังโครงการทำเหมือง รายละเอียดตามเอกสารแนบ โดยยกเลิกมาตรการฯ ที่กำหนดเพิ่มเติมสำหรับคำขอเปลี่ยนแปลงแผนผังโครงการ ฉบับเดือนกันยายน ๒๕๖๓ และหาก

มาตรการฯ สำหรับการขอเปลี่ยนแปลงแผนผังโครงการทำเหมืองในครั้งนี้อัดแตกต่างหรือเปลี่ยนแปลงไปจากมาตรการฯ ที่กำหนดไว้เดิม ให้ผู้ถือประทานบัตรปฏิบัติตามมาตรการฯ ฉบับนี้ ทั้งนี้ ให้จัดทำแผนการฟื้นฟูพื้นที่ผ่านการทำเหมืองในภาพรวม พร้อมทั้งงบประมาณให้สอดคล้องกับแผนผังโครงการทำเหมือง ให้ กพร. พิจารณาด้วย

จึงเรียนมาเพื่อโปรดทราบและพิจารณาดำเนินการในส่วนที่เกี่ยวข้องต่อไป



ผู้อำนวยการกองบริหารสิ่งแวดล้อม

มาตรการป้องกันและแก้ไขผลกระทบสิ่งแวดล้อม (เพิ่มเติม)
สำหรับการขอเปลี่ยนแปลงแผนผังโครงการทำเหมือง

ประทานบัตรที่ ๒๑๓๘๐/๑๕๒๔๖

ของบริษัท เอส.เอส. (1995) การศิลา จำกัด

ร่วมแผนผังโครงการทำเหมืองเดียวกันกับประทานบัตรที่ ๒๑๓๗๙/๑๕๒๔๕

ของบริษัท ผลิตภัณฑ์ศิลาแสนสุข จำกัด

และประทานบัตรที่ ๒๑๓๗๘/๑๕๒๔๔

ของห้างหุ้นส่วนจำกัด ไทพิพัฒน์ (บริษัท ศิลาธนดล จำกัด รับช่วงการทำเหมือง)

โครงการเหมืองแร่หินอุตสาหกรรมชนิดหินปูน เพื่ออุตสาหกรรมก่อสร้าง

ที่ ตำบลเหมือง อำเภอเมืองชลบุรี จังหวัดชลบุรี

๑. ให้เว้นพื้นที่ไม่ทำเหมืองจากขอบแปลงประทานบัตร เป็นระยะไม่น้อยกว่า ๑๐ เมตร ยกเว้นด้านที่ร่วมแผนผังโครงการทำเหมืองเดียวกันกับประทานบัตรข้างเคียง และให้เว้นพื้นที่ไม่ทำเหมืองทางด้านทิศตะวันออกที่ติดยอดเขาที่ระดับความสูง ๑๓๐ เมตร จากระดับน้ำทะเลปานกลางขึ้นไป พร้อมทั้งดูแลรักษาพันธุ์ไม้ที่มีอยู่เดิมให้มีการเจริญเติบโตที่ดี และจัดทำหลักแนวเขตแสดงพื้นที่ไม่ทำเหมืองให้เห็นชัดเจน

๒. กำหนดการเปิดหน้าเหมืองให้มีทิศทางและลำดับขั้นตอน ตลอดจนขอบเขตพื้นที่ทำเหมืองตามแผนผังโครงการทำเหมืองโดยเคร่งครัด โดยเปิดหน้าเหมืองในลักษณะขั้นบันได มีความสูงของขั้นบันไดไม่เกิน ๑๐ เมตร ความกว้างของขั้นบันไดไม่น้อยกว่า ๕ เมตร และ ๑๐ เมตร แตกต่างกันในแต่ละหน้างานตามการวิเคราะห์เสถียรภาพหน้าเหมือง โดยควบคุมความลาดชันโดยรวมไม่เกิน ๖๐ องศา และ ๔๕ องศาตามลำดับ พร้อมทั้งตรวจสอบเสถียรภาพบริเวณหน้าเหมืองของโครงการฯ ให้มีความมั่นคงแข็งแรงและปลอดภัยอยู่เสมอ

๓. ให้ผู้ถือประทานบัตรปฏิบัติตามประกาศกระทรวงทรัพยากรธรรมชาติและสิ่งแวดล้อม เรื่องหลักเกณฑ์ และวิธีการจัดทำรายงานผลการปฏิบัติตามมาตรการที่กำหนดไว้ในรายงานการประเมินผลกระทบสิ่งแวดล้อม ซึ่งผู้ดำเนินการหรือผู้ขออนุญาตจะต้องจัดทำเมื่อได้รับอนุญาตให้ดำเนินโครงการหรือกิจการแล้ว พ.ศ. ๒๕๖๑ ซึ่งได้ประกาศในราชกิจจานุเบกษา เมื่อวันที่ ๔ มกราคม ๒๕๖๒

กองบริหารสิ่งแวดล้อม

กรมอุตสาหกรรมพื้นฐานและการเหมืองแร่

เดือนกรกฎาคม พ.ศ. ๒๕๖๔



แบบแรก ๑๑

ใบอนุญาตร่วมแผนผังโครงการทำเหมืองเป็นเขตเหมืองแร่เดียวกัน

ส่วนราชการ.....สำนักงานอุตสาหกรรมจังหวัดชลบุรี

ใบอนุญาตที่.....๔/๒๕๖๔.....

ออกให้แก่ บริษัท ผลิตภัณฑ์ศิลปาสเน่ห์ จำกัด อายุ ปี สัญชาติ ไทย
ผู้ถือประทานบัตรที่ ๒๑๓๗๘/๑๕๒๔๕ ทำเหมืองแร่ประเภทที่ ๒
ชนิดแร่ หินอุตสาหกรรมชนิดหินปูน เพื่ออุตสาหกรรมก่อสร้าง ที่ตำบล เหมือง
อำเภอ เมืองชลบุรี จังหวัด ชลบุรี เนื้อที่ ๔๘ ไร่ ๑ งาน ๗๙ ตารางวา
เพื่อร่วมแผนผังโครงการทำเหมืองเป็นเขตเหมืองแร่เดียวกัน กับผู้ถือประทานบัตร ดังต่อไปนี้

(๑) บริษัท ศิลาชนดล จำกัด (รับช่วงฯ ห้างหุ้นส่วนจำกัด ไทพิพัฒน์)

ผู้ถือประทานบัตรที่ ๒๑๓๗๘/๑๕๒๔๕ ทำเหมืองแร่ประเภทที่ ๒
ชนิดแร่ หินอุตสาหกรรมชนิดหินปูน เพื่ออุตสาหกรรมก่อสร้าง ที่ตำบล เหมือง
อำเภอ เมืองชลบุรี จังหวัด ชลบุรี เนื้อที่ ๘๖ ไร่ ๐ งาน ๙๑ ตารางวา

(๒) บริษัท เอส.เอส.(๑๙๙๕) การศิลา จำกัด

ผู้ถือประทานบัตรที่ ๒๑๓๘๐/๑๕๒๔๖ ทำเหมืองแร่ประเภทที่ ๒
ชนิดแร่ หินอุตสาหกรรมชนิดหินปูน เพื่ออุตสาหกรรมก่อสร้าง ที่ตำบล เหมือง
อำเภอ เมืองชลบุรี จังหวัด ชลบุรี เนื้อที่ ๑๕๘ ไร่ ๒ งาน ๘๗ ตารางวา

(๓) -

โดยมีเงื่อนไขดังนี้

ข้อ ๑ ผู้ถือประทานบัตรที่ร่วมแผนผังโครงการทำเหมืองเป็นเขตเหมืองแร่เดียวกัน ตามที่แสดงไว้ใน
แผนที่แนบท้ายใบอนุญาตฉบับนี้ ต้องปฏิบัติตามหลักเกณฑ์ วิธีการ และเงื่อนไขที่กำหนดไว้ในการทำเหมือง
ร่วมแผนผังโครงการเดียวกัน (และแผนผังโครงการที่ได้รับอนุญาตให้ร่วมแผนผังโครงการทำเหมือง)

ข้อ ๒ ให้ถือเป็นเหมืองแร่เดียวกันในการมีปริมาณงานและมีเวลาทำการตามมาตรา ๖๐
แห่งพระราชบัญญัติแร่ พ.ศ. ๒๕๖๐ ได้ในระยะเวลาที่ได้รับอนุญาตให้ทำเหมืองแร่ร่วมแผนผังโครงการเดียวกัน

ข้อ ๓ เงื่อนไข (เพิ่มเติม) -

ออกให้ ณ วันที่ ๒๒ เดือน ธันวาคม พ.ศ. ๒๕๖๔

อุตสาหกรรมจังหวัดชลบุรี

เจ้าพนักงานอุตสาหกรรมแร่ประจำท้องที่

แผนที่แสดงที่ตั้งประธานบัตรที่ร่วมแผนผังโครงการทำเหมืองเป็นเขตเหมืองแร่เดียวกัน
ใบอนุญาตร่วมแผนผังโครงการทำเหมืองเป็นเขตแร่เดียวกันที่.....๔/๒๕๖๔.....

คำขอที่.....๒/๒๕๖๔.....

ลำดับชุด L7018 ระยะเวลาที่.....5135 I.....

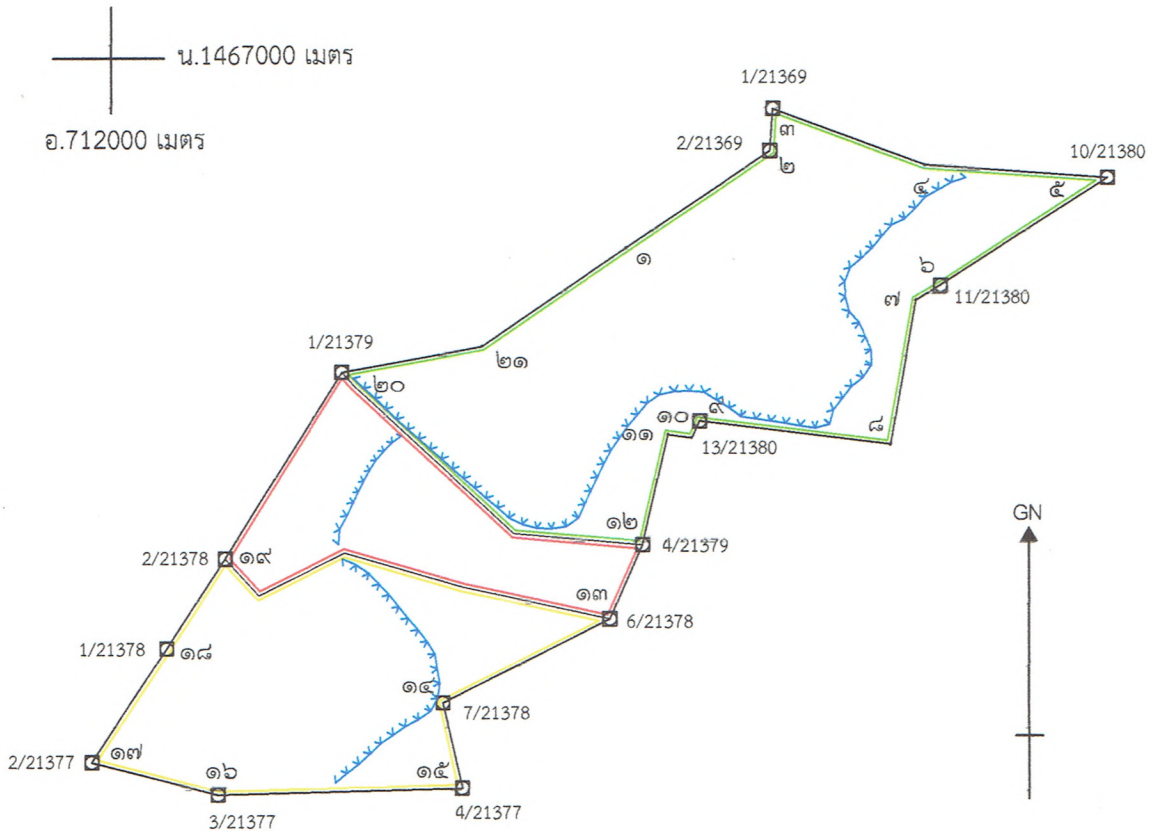

ที่หมายสี [red box] คือประธานบัตรที่ ๒๑๓๗๙/๑๕๒๔๕ ของ บริษัท ผลิตภัณฑ์ศิลาแสนสุข จำกัด
ที่หมายสี [green box] คือประธานบัตรที่ ๒๑๓๘๐/๑๕๒๔๖ ของ บริษัท เอส.เอส. (1995) การศิลา จำกัด
ที่หมายสี [yellow box] คือประธานบัตรที่ ๒๑๓๗๘/๑๕๒๔๘ ของ บริษัท ศิลาธนดล จำกัด (รับช่วงฯ หจก. ไทพิพัฒน์)

เนื้อที่ ๒๙๓ ไร่ ๑ งาน ๕๗ ตารางวา

มาตราส่วน ๑:๑๐,๐๐๐

จากมุมหมายเลข.....๑.....ถึงมุมหมายเลข.....๒.....ทิศ.....๕๕.....องศา.....๕๓.....ลิปดา ระยะ.....๒๓๗.๒๑๒...เมตร
จากมุมหมายเลข.....๒.....ถึงมุมหมายเลข.....๓.....ทิศ.....๓.....องศา.....๓๙.....ลิปดา ระยะ.....๕๗.๑๔๔...เมตร
จากมุมหมายเลข.....๓.....ถึงมุมหมายเลข.....๔.....ทิศ.....๑๑๐.....องศา.....๘.....ลิปดา ระยะ.....๒๒๑.๑๑๒...เมตร
จากมุมหมายเลข.....๔.....ถึงมุมหมายเลข.....๕.....ทิศ.....๙๓.....องศา.....๕๓.....ลิปดา ระยะ.....๒๔๘.๒๘๖...เมตร
จากมุมหมายเลข.....๕.....ถึงมุมหมายเลข.....๖.....ทิศ.....๒๓๗.....องศา.....๗.....ลิปดา ระยะ.....๒๗๑.๑๖๒...เมตร

จากมุมหมายเลข...

- ใบต่อ -

แผนที่แสดงที่ตั้งประธานบัตรที่ร่วมแผนผังโครงการทำเหมืองเป็นเขตเหมืองแร่เดียวกัน

จากมุมหมายเลข.....๖.....ถึงมุมหมายเลข.....๗.....ทิศ.....๒๓๘.....องศา.....๕๑.....ลิปดา.....ระยะ.....๓๘.๕๖๖.....เมตร	
จากมุมหมายเลข.....๗.....ถึงมุมหมายเลข.....๘.....ทิศ.....๑๙๐.....องศา.....๑๐.....ลิปดา.....ระยะ.....๑๙๘.๗๖๖.....เมตร	
จากมุมหมายเลข.....๘.....ถึงมุมหมายเลข.....๙.....ทิศ.....๒๗๖.....องศา.....๕๒.....ลิปดา.....ระยะ.....๒๖๒.๐๕๘.....เมตร	
จากมุมหมายเลข.....๙.....ถึงมุมหมายเลข.....๑๐.....ทิศ.....๒๐๔.....องศา.....๕๑.....ลิปดา.....ระยะ.....๒๕.๓๕๖.....เมตร	
จากมุมหมายเลข.....๑๐.....ถึงมุมหมายเลข.....๑๑.....ทิศ.....๒๗๗.....องศา.....๓๙.....ลิปดา.....ระยะ.....๓๒.๓๖๖.....เมตร	
จากมุมหมายเลข.....๑๑.....ถึงมุมหมายเลข.....๑๒.....ทิศ.....๑๙๓.....องศา.....๑๖.....ลิปดา.....ระยะ.....๑๕๓.๔๐๐.....เมตร	
จากมุมหมายเลข.....๑๒.....ถึงมุมหมายเลข.....๑๓.....ทิศ.....๒๐๓.....องศา.....๔๘.....ลิปดา.....ระยะ.....๑๐๙.๘๙๔.....เมตร	
จากมุมหมายเลข.....๑๓.....ถึงมุมหมายเลข.....๑๔.....ทิศ.....๒๔๓.....องศา.....๒๐.....ลิปดา.....ระยะ.....๒๕๕.๐๓๐.....เมตร	
จากมุมหมายเลข.....๑๔.....ถึงมุมหมายเลข.....๑๕.....ทิศ.....๑๖๗.....องศา.....๖.....ลิปดา.....ระยะ.....๑๑๘.๔๗๘.....เมตร	
จากมุมหมายเลข.....๑๕.....ถึงมุมหมายเลข.....๑๖.....ทิศ.....๒๖๘.....องศา.....๓๐.....ลิปดา.....ระยะ.....๓๓๒.๘๕๔.....เมตร	
จากมุมหมายเลข.....๑๖.....ถึงมุมหมายเลข.....๑๗.....ทิศ.....๒๘๔.....องศา.....๑๑.....ลิปดา.....ระยะ.....๑๗๗.๓๖๐.....เมตร	
จากมุมหมายเลข.....๑๗.....ถึงมุมหมายเลข.....๑๘.....ทิศ.....๓๓.....องศา.....๒๘.....ลิปดา.....ระยะ.....๑๘๕.๑๗๘.....เมตร	
จากมุมหมายเลข.....๑๘.....ถึงมุมหมายเลข.....๑๙.....ทิศ.....๓๓.....องศา.....๑๔.....ลิปดา.....ระยะ.....๑๔๕.๙๕๔.....เมตร	
จากมุมหมายเลข.....๑๙.....ถึงมุมหมายเลข.....๒๐.....ทิศ.....๓๒.....องศา.....๗.....ลิปดา.....ระยะ.....๒๙๙.๔๔๘.....เมตร	
จากมุมหมายเลข.....๒๐.....ถึงมุมหมายเลข.....๒๑.....ทิศ.....๗๙.....องศา.....๔๐.....ลิปดา.....ระยะ.....๑๙๔.๕๓๒.....เมตร	
จากมุมหมายเลข.....๒๑.....ถึงมุมหมายเลข.....๑.....ทิศ.....๕๕.....องศา.....๕๓.....ลิปดา.....ระยะ.....๒๓๗.๒๑๒.....เมตร	

ผู้เขียน/ตรวจ

หัวหน้ากลุ่มอุตสาหกรรมพื้นฐานและการเหมืองแร่

เอกสารแนบ

7

ภาพถ่ายประกอบมาตรการการ

รูปที่ 1 ลักษณะหน้าเหมืองปัจจุบัน



รูปที่ 2 ป้ายแสดงเวลาระเบิด



รูปที่ 3 พื้นที่เก็บกองแร่



รูปที่ 4 เส้นทางขนส่งแร่



รูปที่ 5 ค้นทำนบดิน รางระบายน้ำ และบ่อดักตะกอน



ค้นทำนบดินบริเวณพื้นที่โครงการ



รางระบายน้ำบริเวณพื้นที่โรงโม่หิน



บ่อดักตะกอน

รูปที่ 6 ระบบป้องกันผลกระทบสิ่งแวดล้อมบริเวณโรงโม่หินของโครงการ



อาคารปิดคลุมยังรับหินใหญ่ 3 ด้าน



อาคารปิดคลุมโรงโม่หิน



หลังคาปิดคลุมสายพานลำเลียง



ถังครอบปลายสายพานลำเลียง



ระบบประปา

รูปที่ 7 แนวต้นไม้บริเวณโรงโม่หินและขอบประทานบัตร



รูปที่ 8 การปฏิบัติตามกฎระเบียบในการขนส่งแร่



จุดขนถ่ายแร่รถบรรทุก



การปิดคลุมผ้าใบรถบรรทุก



ป้ายเตือนระวังรถบรรทุกเข้า-ออก

รูปที่ 9 รถฉีดพรมน้ำ



รูปที่ 10 จุดล้างล้อรถบรรทุก



รูปที่ 11 การสวมใส่อุปกรณ์ป้องกันอันตรายส่วนบุคคล



รูปที่ 12 การตรวจวัดคุณภาพอากาศในบรรยากาศโดยทั่วไป ระหว่างวันที่ 5-6 ตุลาคม 2567



ชุมชนบ้านไร่ไหลลำ



บ้านดอนบน



วัดหน้าเขาบ่อยาง



สำนักงานโรงไม้หินของโครงการ



สำนักงานโรงโมหินไทพิพัฒนา (บจก. ศิลาชนดล รับช่วงฯ)



ชุมชนบ้านดอนกลาง

รูปที่ 13 การเก็บตัวอย่างน้ำ ในวันที่ 6 ตุลาคม 2567



น้ำบ่อต้นบ้านไร่ไหลลำ



น้ำบ่อต้นบ้านดอนบน



น้ำบ่อต้นบ้านดอนกลาง



สระน้ำบ้านดอนบน



สระน้ำบ้านดอนกลาง

รูปที่ 14 แนวต้นไม้ริมถนนหมายเลข 3144



รูปที่ 15 การตรวจวัดค่าความสั่นสะเทือน ในวันที่ 4 ตุลาคม 2567



บ้านไร่ไทรหล้า



บ้านดอนบน



วัดหน้าเขาบ่อ่าง



บ้านดอนกลาง

รูปที่ 16 บริเวณพื้นที่เว้นไม่ทำเหมือง (Buffer Zone)



ทิศตะวันออก



ทิศใต้



ทิศตะวันตก

รูปที่ 17 บ่อรองรับน้ำ (Sump)



รูปที่ 18 เส้นทางสาธารณะที่ใช้ประโยชน์ร่วมกับประตวนบัตรข้างเคียง



รูปที่ 19 การตรวจวัดระดับเสียง ระหว่างวันที่ 5-6 ตุลาคม 2567



ชุมชนบ้านดอนกลาง



บ้านดอนบน



วัดหน้าเขาบ่อยาง

เอกสารแนบ

8

ผลตรวจสอบสุขภาพพนักงาน

(ข้อมูลส่วนบุคคลได้รับการคุ้มครองไม่ต้องเปิดเผยตามกฎหมาย)

เอกสารแนบ 9

รายงานแผนและผลการดำเนินงาน
ด้านการฟื้นฟูพื้นที่ทำเหมือง

รายงานแผนและผลการดำเนินงาน ด้านการฟื้นฟูพื้นที่ที่ทำเหมือง

โครงการเหมืองแร่หินอุตสาหกรรมชนิดหินปูน
เพื่ออุตสาหกรรมก่อสร้าง
ประทานบัตรที่ 21379/15245

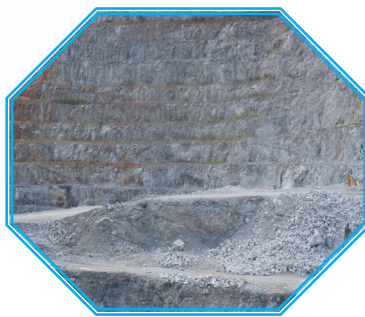

บริษัท ผลิตภัณฑ์ศิลาแสนสุข จำกัด

ตำบลเหมือง

อำเภอเมือง จังหวัดชลบุรี

กรกฎาคม

2566

บริษัท ผลิตภัณฑ์ศิลาแสนสุข จำกัด

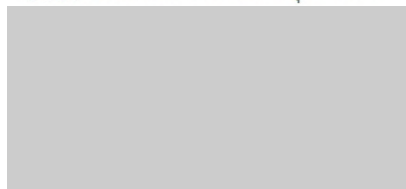

วันที่ ๗ สิงหาคม ๒๕๖๖

เรื่อง ขอส่งรายงานแผนและผลการดำเนินงานด้านการฟื้นฟูพื้นที่ที่ทำเหมือง

ของบริษัท ผลิตภัณฑ์ศิลาแสนสุข จำกัด ตามประธานบัตรเลขที่ 21379/15245 ประจำปี 2566

เรียน อุตสาหกรรมจังหวัดชลบุรี

สิ่งที่ส่งมาด้วย รายงานแผนและผลการดำเนินงานด้านการฟื้นฟูพื้นที่ที่ทำเหมือง ของบริษัท ผลิตภัณฑ์ศิลาแสนสุข จำกัด
ประธานบัตรเลขที่ 21379/15245 ประจำปี 2566 จำนวน 1 เล่ม

ตามที่ บริษัท ผลิตภัณฑ์ศิลาแสนสุข จำกัด ได้รับอนุญาตให้ทำเหมืองตามประธานบัตรเลขที่ 21379/15245 และมีหน้าที่ที่จะต้องจัดทำรายงานแผนและผลการดำเนินงานด้านการฟื้นฟูพื้นที่ที่ทำเหมือง เพื่อรายงานรายละเอียดของโครงการต่อท่านทราบทุก 2 ปี นั้น บัดนี้ ทางบริษัท ผลิตภัณฑ์ศิลาแสนสุข จำกัด ได้จัดทำรายงานดังกล่าวเป็นที่เรียบร้อยแล้ว จึงขอส่งรายงานแผนและผลการดำเนินงานด้านการฟื้นฟูพื้นที่ที่ทำเหมือง ตามสิ่งที่ส่งมาด้วย

จึงเรียนมาเพื่อโปรดพิจารณา

ขอแสดงความนับถือ

ลงนาม



กรรมการผู้จัดการ



ได้รับต้นฉบับแล้ว

ลงชื่อ.....ผู้รับ

(.....)

- ๘ ส.ค. ๒๕๖๖

สารบัญ

	หน้า
สารบัญ	i
สารบัญรูป	i
1. ข้อมูลประทานบัตร	1
2. ข้อมูลการทำเหมืองปัจจุบัน	2
3. รูปแบบการใช้ประโยชน์ที่ดินภายหลังสิ้นสุดการทำเหมือง	3
4. ผลการดำเนินงานในช่วงที่ผ่านมา	3
5. แผนการดำเนินงานในช่วง 2 ปีข้างหน้า	11
เอกสารแนบ	
เอกสารแนบที่ 1 แสดงขนาดพื้นที่ และตำแหน่งที่ตั้งโครงการ	o1
เอกสารแนบที่ 2 แผนผังแสดงพื้นที่ดำเนินการปรับปรุงและฟื้นฟูสภาพการทำเหมือง และภาพถ่ายดำเนินงานในช่วงที่ผ่านมา	o2
เอกสารแนบที่ 3 แผนผังแสดงพื้นที่ดำเนินการปรับปรุงและฟื้นฟูสภาพการทำเหมืองในช่วง 2 ปีข้างหน้า	o3

สารบัญรูป

สารบัญ	หน้า
รูปที่ 1: หน้าเหมืองปัจจุบันของโครงการ.....	4
รูปที่ 2: พื้นที่เวนแนวเขตไม่ทำเหมืองจากขอบประทานบัตร ระยะ 10 เมตร ทางด้านทิศใต้ของประทานบัตร	4
รูปที่ 3: พื้นที่เวนแนวเขตไม่ทำเหมืองด้านทิศตะวันออกที่ติดกับยอดเขา	5
รูปที่ 4: การปลูกต้นไม้บนคันทำนบดิน.....	5
รูปที่ 5: จุดต่ำสุดของหน้าเหมือง.....	6
รูปที่ 6: บริเวณชั้นบันไดที่ทำกรหว่านเมล็ดกระถิน	6
รูปที่ 7: ต้นไม้บริเวณโรงโม่หินของโครงการ	6
รูปที่ 8: ต้นไม้บริเวณด้านหน้าโรงโม่หินของโครงการ.....	8
รูปที่ 9: ต้นไม้บริเวณอาคารสำนักงาน.....	9

แบบรายงานแผนและผลการดำเนินงานด้านการฟื้นฟูพื้นที่ที่ทำเหมือง
เสนอต่อกรมอุตสาหกรรมพื้นฐานและการเหมืองแร่
และสำนักงานนโยบายและแผนทรัพยากรธรรมชาติและสิ่งแวดล้อม

การรายงานครั้งที่ 3 วันที่ 17 เดือน กรกฎาคม พ.ศ. 2566

1. ข้อมูลประทานบัตร

ชื่อผู้ถือประทานบัตร บริษัท ผลิตภัณฑ์ศิลาแลงสุข จำกัด
หมายเลขประทานบัตร 21379/15245
ที่ตั้ง ตั้งอยู่ที่ ตำบลเหมือง อำเภอเมือง จังหวัดชลบุรี
ชนิดแร่ แร่หินอุตสาหกรรมชนิดหินปูน เพื่ออุตสาหกรรมก่อสร้าง
วิธีการทำเหมือง ทำเหมืองโดยวิธีเหมืองเปิด
อายุประทานบัตร 31 ปี เริ่มตั้งแต่วันที่ 23 กรกฎาคม 2542 ถึง วันที่ 7 มกราคม 2573
เนื้อที่ประทานบัตร 48-1-79 ไร่ โดยกรรมสิทธิ์ที่ดินมีดังนี้
() มีกรรมสิทธิ์ (ระบุประเภท เช่น โฉนด นส.3ก. นส.3 ฯลฯ)
(✓) ที่รัฐ เป็นพื้นที่ป่าสงวนแห่งชาติ ป่าเขาพุ 48-1-79 ไร่
() อื่นๆ (ระบุ...)

2. ข้อมูลการทำเหมืองปัจจุบัน

สภาพปัจจุบัน (✓) เปิดการทำเหมือง () หยุดการทำเหมือง
พื้นที่ที่ใช้ในการทำเหมืองและประกอบกิจกรรมเกี่ยวเนื่องทั้งหมดในปัจจุบัน.....57.....ไร่
จำนวนหน้าเหมือง/บ่อเหมืองปัจจุบัน.....1.....แห่ง
ขนาด (ระบุขนาดแต่ละแห่งตามลำดับ).....37.....ไร่ (รูปที่ 1 และในเอกสารแนบที่ 1)
พื้นที่เก็บกองเปลือกดินและเศษหิน.....-.....แห่ง
ขนาด (ระบุขนาดแต่ละแห่งตามลำดับ).....-.....ไร่
พื้นที่โรงแต่งแร่/สำนักงาน/บ้านพัก ฯลฯ.....20.....ไร่ (เป็นพื้นที่กรรมสิทธิ์อยู่นอกเขตประทานบัตร)
จำนวนขุมเหมืองที่ไม่ใช่ทำเหมืองแล้ว.....-.....แห่ง ขนาด.....-.....ไร่ ลึก.....-.....เมตร
พื้นที่ที่ผ่านการทำเหมืองแล้ว.....37.....ไร่ พื้นที่ทำการฟื้นฟูแล้ว.....-.....ไร่

ทางโครงการได้มีการเว้นแนวเขตไม่ทำเหมืองจากขอบประทานบัตรทางด้านทิศตะวันตก ระยะ 10 เมตร และเว้นแนวเขตไม่ทำเหมืองทางด้านทิศตะวันออกที่ติดกับยอดเขา ที่ระดับความสูงประมาณ 130 เมตร พร้อมทั้งได้มีการปรับพื้นที่และหว่านเมล็ดกระถินบนชั้นบันไดที่สิ้นสุดการทำเหมืองแล้ว และนอกจากนี้โครงการได้จัดทำคันทำนบดินไว้บริเวณโรงโม่หินของโครงการซึ่งอยู่นอกพื้นที่ประทานบัตร พร้อมทั้งมีการปลูกต้นไม้บนคันทำนบดิน ได้แก่ ต้นกล้วย ต้นไผ่ และต้นมะพร้าว เป็นต้น ทั้งนี้โครงการดูแลรักษาต้นไม้ที่ปลูกไว้บริเวณโรงโม่หินให้เจริญเติบโตได้ดี

3. รูปแบบการใช้ประโยชน์ที่ดินภายหลังสิ้นสุดการทำเหมือง (พร้อมแนบแผนผังการฟื้นฟูพื้นที่ในภาพรวม ซึ่งสอดคล้องกับแผนผังโครงการทำเหมือง โดยเฉพาะครั้งแรกของการรายงาน และทุกครั้งที่มีการเปลี่ยนแปลงรูปแบบการใช้พื้นที่สุดท้าย)

- (✓) พัฒนาเป็นแหล่งน้ำสาธารณะ () พัฒนาเป็นทุ่งหญ้าสาธารณะ/ทุ่งหญ้าเลี้ยงสัตว์
() พัฒนาเป็นพื้นที่เกษตรกรรม () ปลูกสร้างสวนป่า
(✓) อื่นๆ (ระบุ) ทำการเติมดินบริเวณชั้นบันไดที่สิ้นสุดการทำเหมืองแล้ว และดำเนินการปลูกพืชคลุมดิน และพันธุ์ไม้ท้องถิ่น

4. ผลการดำเนินงานในช่วง 2 ปีที่ผ่านมา (พร้อมแนบแผนผังแสดงพื้นที่ดำเนินการปรับปรุงและฟื้นฟูสภาพการทำเหมืองและภาพถ่ายการดำเนินงาน ในเอกสารแนบที่ 2)

- (✓) การปรับสภาพฟื้นฟูพื้นที่บริเวณหน้าเหมือง

จำนวน.....1.....แห่ง เนื้อที่.....ไร่

วิธีดำเนินการ (ให้อธิบายลักษณะของหน้าเหมือง ความปลอดภัย)

เนื่องจากปัจจุบันโครงการได้มีการพัฒนาหน้าเหมืองอย่างต่อเนื่อง และได้เปิดการทำเหมืองไปแล้ว ประมาณ...35...ไร่ โดยเปิดหน้าเหมืองให้มีลักษณะแบบขั้นบันได ที่มีความสูงของขั้นบันไดไม่เกิน 10 เมตร ความกว้างของขั้นบันไดแต่ละขั้นประมาณ 5 เมตร และควบคุมความลาดชันโดยรวม (Overall pit slope) ไม่เกิน 60 องศา พร้อมทั้งตรวจสอบเสถียรภาพหน้าเหมืองให้มีความมั่นคงแข็งแรง และปลอดภัยอยู่เสมอ ทั้งนี้ โครงการได้เว้นแนวเขตไม่ทำเหมืองจากขอบประทานบัตรทางด้านทิศตะวันตก ระยะ 10 เมตร และเว้นแนวเขตไม่ทำเหมืองทางด้านทิศตะวันออกที่ติดกับยอดเขา ที่ระดับความสูงประมาณ 130 เมตร จากระดับน้ำทะเลปานกลางขึ้นไป (รูปที่ 1 ถึงรูปที่ 3)

- () การปรับสภาพและฟื้นฟูกองเก็บเปลือกดินและเศษหิน

จำนวน.....-.....แห่ง เนื้อที่.....ไร่

วิธีดำเนินการ โครงการไม่มีการกองเก็บเปลือกดินไว้ในพื้นที่โครงการแต่อย่างใด โดยโครงการได้มีการนำเปลือกดินที่เกิดจากการทำเหมืองไปจัดทำคันดินสำหรับปลูกต้นไม้บริเวณสำนักงานซึ่งอยู่นอกพื้นที่ประทานบัตร (รูปที่ 4)

- () การปรับสภาพและฟื้นฟูพุ่มเหมืองที่ไม่ใช้ในการทำเหมืองแล้ว

จำนวน.....-.....แห่ง ขนาด (กxยxล).....-.....เมตร

วิธีดำเนินการ โครงการยังไม่มีพุ่มเหมืองที่ไม่ใช้ในการทำเหมืองแล้ว เนื่องจากภูมิประเทศของโครงการมีลักษณะเป็นภูเขา ซึ่งโครงการเริ่มเปิดการทำเหมืองจากบริเวณยอดเขาและลดระดับลงมาเรื่อยๆ โดยปัจจุบันจุดต่ำสุดของหน้าเหมืองอยู่ที่ระดับ -20 เมตร จากระดับน้ำทะเลปานกลาง (รูปที่ 5)

(✓) การปรับสภาพและฟื้นฟูระบบป้องกันการชะล้างตะกอนดินจากบริเวณหน้าเหมืองที่เก็บกองเปลือกดิน/เศษหิน และบริเวณอื่นๆ เช่น คันทำนบดิน คูระบายน้ำ และบ่อดักตะกอน เป็นต้น

จำนวน.....1.....แห่ง ขนาด (กxยxล).....-.....เมตร

วิธีดำเนินการ โครงการได้มีการจัดทำคันทำนบดินบริเวณโดยรอบโรงโม่หินซึ่งอยู่นอกเขตประทานบัตร พร้อมทั้งดำเนินการปลูกต้นไม้บนคันทำนบดิน เพื่อใช้เป็นแนวกรองฝุ่นละอองที่เกิดขึ้นบริเวณโรงโม่หิน ได้แก่ ต้นกล้วย ต้นมะพร้าว ต้นไผ่ และมันสำปะหลัง เป็นต้น (รูปที่ 4)

(✓) การปลูกต้นไม้ระหว่างพื้นที่ว่างทั่วไปในเขตพื้นที่ประทานบัตร รวมเนื้อที่.....3.....ไร่

วิธีดำเนินการ โครงการดำเนินการทำเหมืองเต็มพื้นที่ประทานบัตร ยกเว้น พื้นที่เว้นเขตไม่ทำเหมืองทางด้านทิศตะวันออกที่ติดกับยอดเขา และพื้นที่เว้นแนวเขตไม่ทำเหมืองระยะ 10 เมตร ทางด้านทิศตะวันตก ทั้งนี้โครงการดำเนินการปรับพื้นที่หน้าดินและทึ่หว่านเมล็ดกระถินบริเวณชั้นบันไดที่ไม่ใช้ในการทำเหมืองแล้ว พร้อมทั้งดูแลรักษาให้มีการเจริญเติบโตที่ดี (รูปที่ 2, รูปที่ 3 และรูปที่ 6)

(✓) การปรับสภาพและฟื้นฟูพื้นที่บริเวณโรงโม่หิน เนื้อที่.....1.....ไร่ (นอกเขตประทานบัตร)

วิธีดำเนินการ โครงการดำเนินการปลูกต้นไม้บนคันทำนบดินและพื้นที่ว่างทั่วไปภายในบริเวณโรงโม่หินของโครงการ ซึ่งเป็นพื้นที่กรรมสิทธิ์และอยู่นอกเขตประทานบัตร โดยพันธุ์ไม้ที่ปลูกได้แก่ ต้นสนประดิพัทธ์ ต้นไผ่ ต้นทองอุไร และต้นกล้วย เป็นต้น (รูปที่ 7 และรูปที่ 8)

(✓) การปรับสภาพและฟื้นฟูพื้นที่บริเวณสำนักงาน/บ้านพัก เนื้อที่.....1.....ไร่ (นอกเขตประทานบัตร)

วิธีดำเนินการ โครงการได้ดำเนินการต้นสนประดิพัทธ์บริเวณโดยรอบบริเวณสำนักงานของโครงการ พร้อมทั้งปลูกไม้ดอกไม้ประดับไว้ด้านหน้าสำนักงานเพื่อเพิ่มความสวยงามให้กับอาคารสำนักงาน เช่น ต้นทองอุไร ต้นเฟื่องฟ้า ต้นชวนชม ต้นสับปะรดสี และต้นเข็ม เป็นต้น (รูปที่ 9)

สรุป

รวมพื้นที่ที่ได้รับการฟื้นฟูสภาพพื้นที่แล้ว.....	5.....	ไร่
- ภายในเขตพื้นที่ประทานบัตร.....	3.....	ไร่
- นอกเขตพื้นที่ประทานบัตร.....	2.....	ไร่
รวมจำนวนต้นไม้ที่ปลูก.....	-.....	ต้น
งบประมาณดำเนินงานทั้งหมดโดยประมาณ.....	100,000.....	บาท



รูปที่ 1: หน้าเหมืองปัจจุบันของโครงการ



รูปที่ 2: พื้นที่เว้นแนวเขตไม่ทำเหมืองจากขอบประทานบัตร ระยะ 10 เมตร
ทางด้านทิศใต้ของประทานบัตร



รูปที่ 3: พื้นที่เว้นแนวเขตไม่ทำเหมืองด้านทิศตะวันออกที่ติดกับยอดเขา



รูปที่ 4: การปลูกต้นไม้บนคันทำนบดิน



รูปที่ 5: จุดต่ำสุดของหน้าเหมือง



รูปที่ 6: บริเวณชั้นบันไดที่ทำการหว่านเมล็ดกระถิน



รูปที่ 7: ต้นไม้บริเวณโรงม่หินของโครงการ



รูปที่ 7: (ต่อ) ต้นไม้บริเวณโรงโม่หินของโครงการ



รูปที่ 8: ต้นไม้บริเวณด้านหน้าทางเข้าโรงโม่หินของโครงการ



รูปที่ 9: ต้นไม้บริเวณอาคารสำนักงาน



รูปที่ 9: (ต่อ) ต้นไม้บริเวณอาคารสำนักงาน

5. แผนการดำเนินงานในช่วง 2 ปีข้างหน้า

5.1 แผนการดำเนินงานที่จะจัดทำในช่วง 2 ปีข้างหน้า (พร้อมแนบแผนผังแสดงตำแหน่งที่จะดำเนินการใน 2 ปีข้างหน้า ในเอกสารแนบที่ 3)

- (✓) การปรับสภาพและฟื้นฟูพื้นที่บริเวณหน้าเหมือง

จำนวน.....1.....แห่ง เนื้อที่.....ไร่

วิธีการดำเนินการ (ให้อธิบายลักษณะของหน้าเหมือง ความปลอดภัย)

โครงการจะดำเนินการเปิดหน้าเหมืองให้มีลักษณะแบบขั้นบันได ที่มีความสูงของขั้นบันไดไม่เกิน 10 เมตร ความกว้างของขั้นบันไดแต่ละขั้นประมาณ 5 เมตร และควบคุมความลาดชันโดยรวม (Overall pit slope) ไม่เกิน 60 องศา พร้อมทั้งตรวจสอบเสถียรภาพหน้าเหมืองให้มีความมั่นคงแข็งแรง และปลอดภัยอยู่เสมอ ทั้งนี้โครงการจะดูแลรักษาพันธุ์ไม้ที่มีอยู่เดิมในพื้นที่เว้นแนวเขตไม่ทำเหมืองทางด้านทิศตะวันออกที่ติดกับยอดเขาให้เจริญเติบโตได้ดี

- () การปรับสภาพและฟื้นฟูกองเก็บเปลือกดินและเศษหิน

จำนวน.....แห่ง เนื้อที่.....ไร่

วิธีดำเนินการ โครงการไม่มีการเก็บกองเปลือกดินและเศษหินในพื้นที่โครงการแต่อย่างใด

- () การปรับสภาพและฟื้นฟูชุมชนเหมืองที่ไม่ใช้ในการทำเหมืองแล้ว

จำนวน.....แห่ง ขนาด (กxย).....เมตร

วิธีดำเนินการ โครงการไม่มีชุมชนเหมืองที่ไม่ใช้ในการทำเหมืองแล้ว

- () การปรับสภาพและฟื้นฟูระบบป้องกันและการชะล้างตะกอนดินจากบริเวณหน้าเหมืองที่เก็บกองเปลือกดิน/เศษหิน และบริเวณอื่นๆ เช่น คันทำนบดิน คูระบายน้ำ และบ่อดักตะกอน เป็นต้น

จำนวน.....แห่ง ขนาด (กxย).....เมตร

วิธีดำเนินการ โครงการจะดูแลรักษาต้นไม้ที่ปลูกไว้บนคันทำนบดินบริเวณรอบโรงโม่หินของโครงการ หากพบว่าต้นไม้ตายทางโครงการจะปลูกซ่อมแซมทันที

- (✓) การปลูกต้นไม้ระหว่างพื้นที่ว่างทั่วไปในเขตพื้นที่ประทานบัตร รวมเนื้อที่.....ไร่

วิธีดำเนินการ โครงการไม่มีพื้นที่ว่างทั่วไปภายในพื้นที่ประทานบัตร เนื่องจากโครงการดำเนินการทำเหมืองเต็มพื้นที่ประทานบัตร ยกเว้น พื้นที่เว้นแนวเขตไม่ทำเหมืองทางด้านทิศตะวันออกที่ติดกับยอดเขาที่ระดับความสูงประมาณ 130 เมตร และพื้นที่เว้นแนวเขตไม่ทำเหมืองระยะ 10 เมตร

- (✓) การปรับสภาพและฟื้นฟูพื้นที่บริเวณโรงแต่งแร่/โรงโม่หิน เนื้อที่.....ไร่

วิธีดำเนินการ โครงการจะบำรุงรักษาต้นไม้ที่ปลูกไว้ภายในพื้นที่โรงโม่หินให้สามารถเจริญเติบโตได้ดี

- (✓) การปรับสภาพและฟื้นฟูพื้นที่บริเวณสำนักงาน/บ้านพัก เนื้อที่.....ไร่

วิธีดำเนินการ โครงการจะบำรุงรักษาไม้ดอกไม้ประดับที่ปลูกไว้ด้านหน้าสำนักงาน เพื่อเพิ่มความสวยงามให้กับอาคารสำนักงาน

5.2 การจัดเตรียมงบประมาณ

งบประมาณสำหรับดำเนินงานตามแผนงาน.....	45,000.....	บาท
งบประมาณสำหรับการบำรุงพื้นที่ที่ฟื้นฟูแล้ว.....	15,000.....	บาท
รวมเป็นงบประมาณทั้งสิ้นประมาณ.....	60,000.....	บาท
ปัญหาและอุปสรรคที่ต้องการความช่วยเหลือ/สนับสนุนจากกรมอุตสาหกรรมพื้นฐานและการเหมืองแร่และส่วนราชการอื่นๆ.....	-.....	

(ลงชื่อ).....



ตำแหน่ง กรรมการผู้จัดการ

ผู้จัดทำรายงาน

วันที่ 25 ก.ค. 2566

รับรองข้อมูลถูกต้องและเห็นชอบกับแผนการดำเนินการ

(ลงชื่อ).....



วิศวกรควบคุม

วันที่ 25 ก.ค. 2566

ใบอนุญาตเป็นผู้ประกอบวิชาชีพวิศวกรรมควบคุม

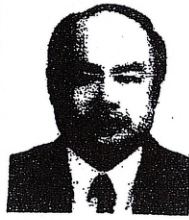

ใบแทน

ลายมือชื่อผู้ถือใบอนุญาต

เลขการสภาวิศวกร

สภาวิศวกร

ตามพระราชบัญญัติวิศวกร พ.ศ. 2542

อนุญาตให้

ประกอบวิชาชีพวิศวกรรมควบคุม ระดับ วุฒิศวกร

สาขาวิศวกรรม เหมืองแร่

ตั้งแต่วันที่ 21 เมษายน 2543

ถึงวันที่ ตลอดชีพ

เลขทะเบียน

สำเนาถูกต้อง

แสดงขนาดพื้นที่ และตำแหน่งที่ตั้งโครงการ

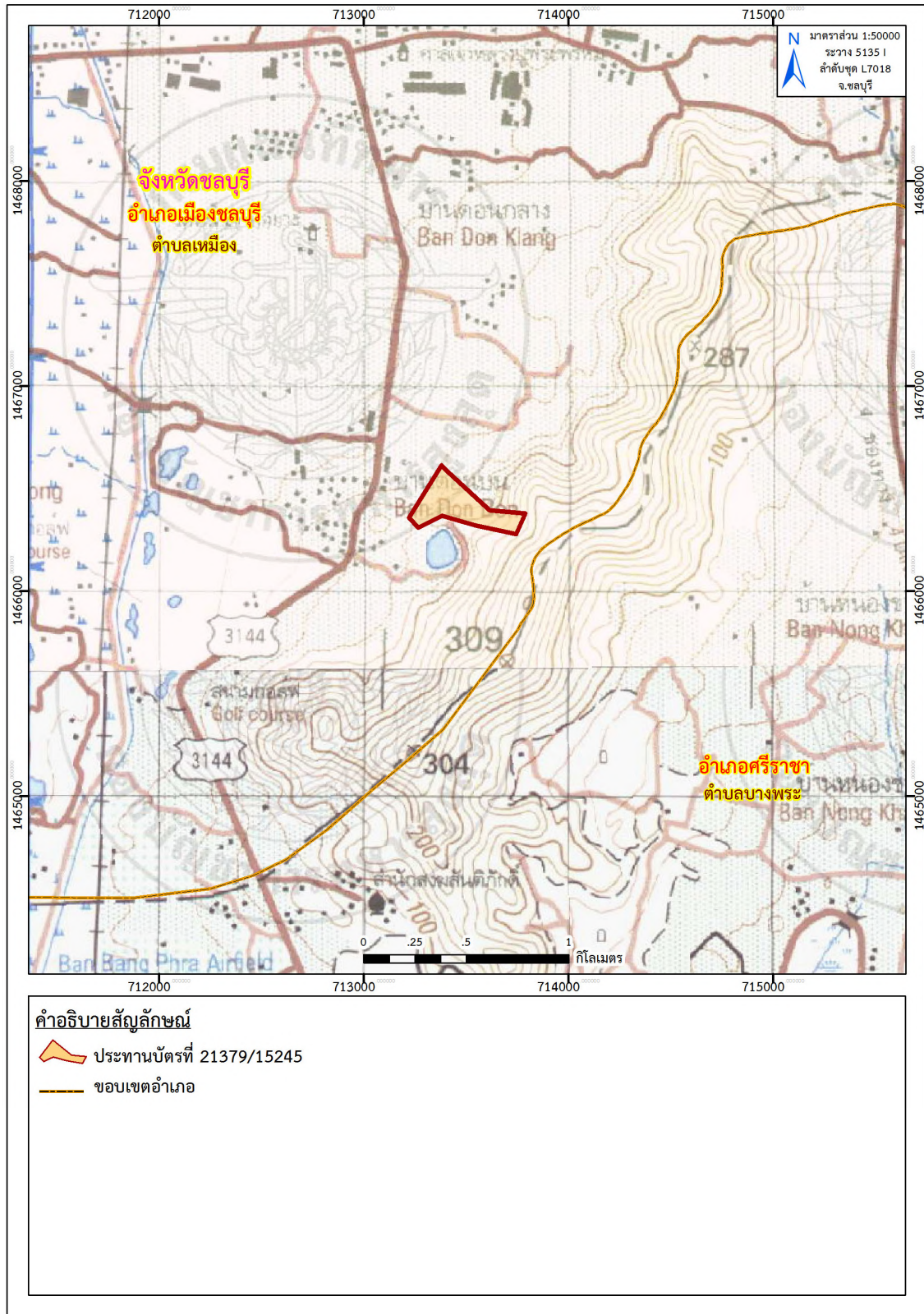

ที่มา: แผนที่ภูมิประเทศ มาตรฐาน 1:50,000, ลำดับชุด L7018 ระบาย 5135 I (จังหวัดชลบุรี), กรมแผนที่ทหาร, 2546

รูปที่ 1-1: แสดงตำแหน่งที่ตั้งพื้นที่ประทานบัตรเลขที่ 21379/15245 ของบริษัท ผลิตภัณฑ์ศิลาแสนสุข จำกัด

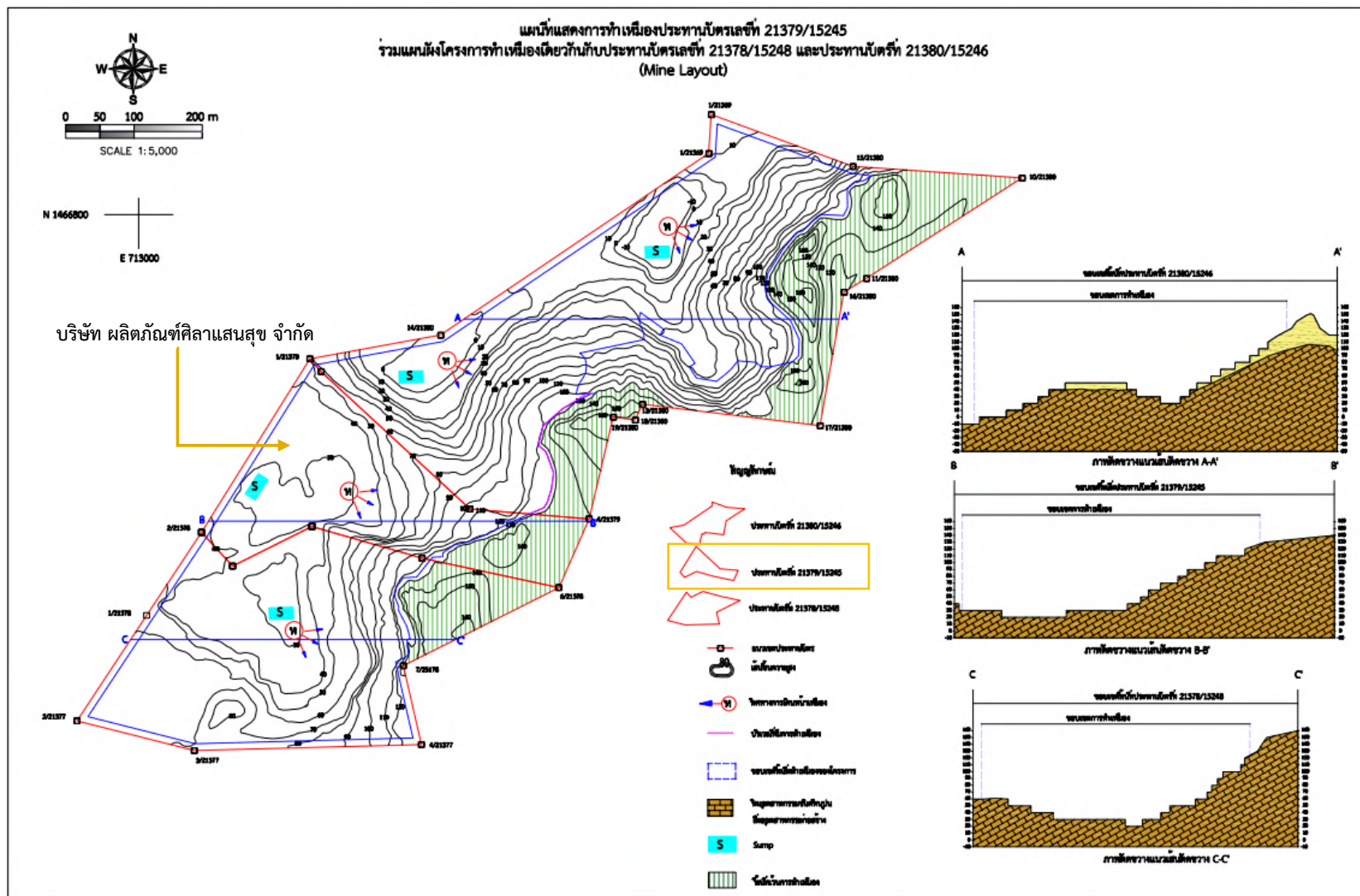

รูปที่ 1-2: แสดงรูปร่าง และขนาดพื้นที่ประทานบัตรเลขที่ 21379/15245 ของบริษัท ผลิตภัณฑ์ศิลาแสนสุข จำกัด



ที่มา: google earth.com, ดัดแปลงโดย บริษัท ทอพ-คลาส คอนซัลแทนท์ จำกัด, 2566

รูปที่ 1-3: ภาพถ่ายทางอากาศแสดงตำแหน่งที่ตั้งพื้นที่ประทานบัตรเลขที่ 21379/15245 ของบริษัท ผลิตภัณฑ์ศิลาแสนสุข จำกัด

แผนผังแสดงพื้นที่ดำเนินการปรับปรุงและฟื้นฟูสภาพการทำเหมือง
และภาพถ่ายดำเนินงานในช่วงที่ผ่านมา

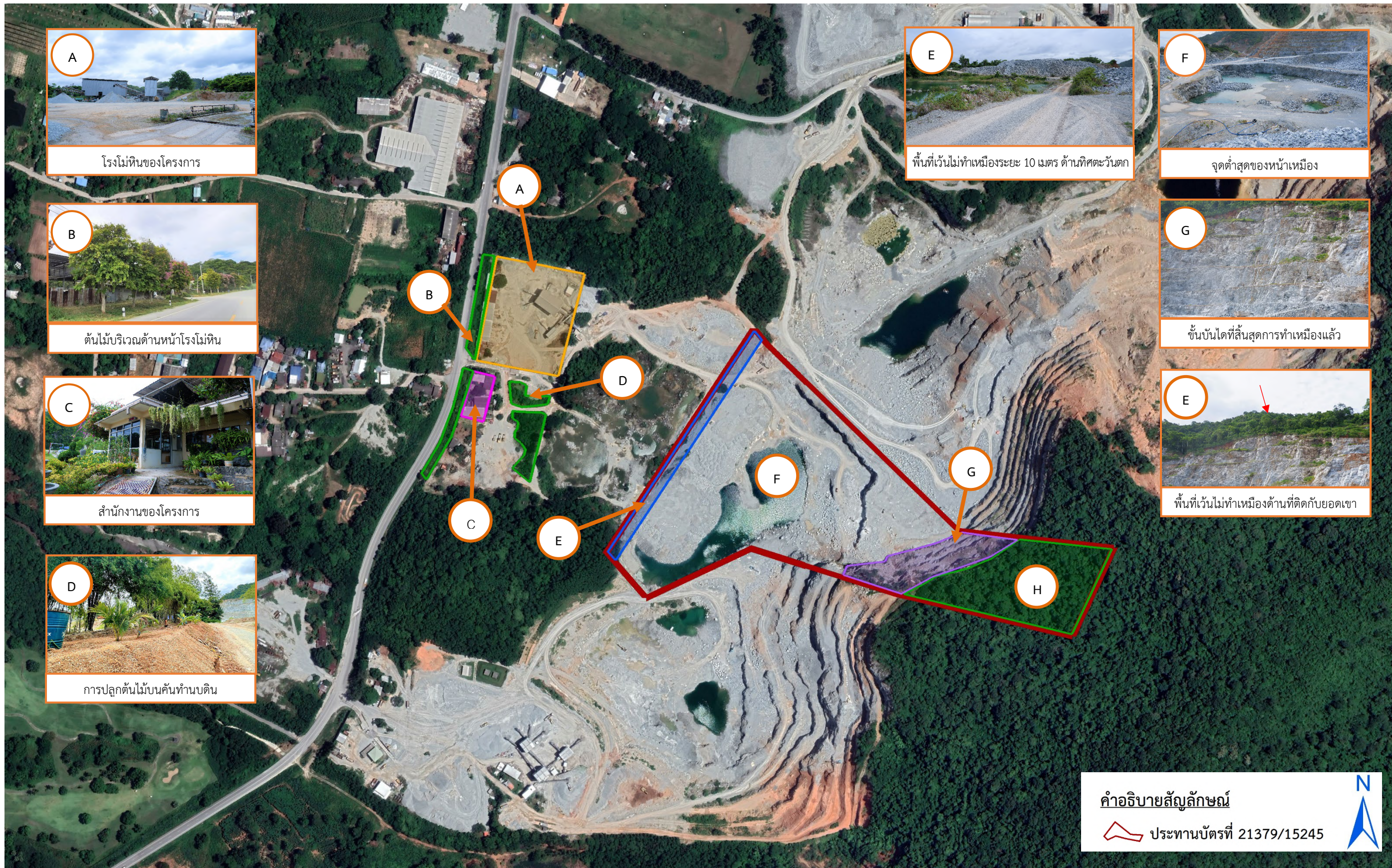

ที่มา: google earth.com, ดัดแปลงโดย บริษัท ทอพ-คลาส คอนซัลแทนท์ จำกัด, 2566

รูปที่ 2-1: แผนผังแสดงพื้นที่ดำเนินการปรับปรุงและฟื้นฟูพื้นที่โครงการในช่วงที่ผ่านมา ของบริษัท ผลิตภัณฑ์ศิลาแสนสุข จำกัด

แผนผังแสดงพื้นที่ดำเนินการปรับปรุงและฟื้นฟูสภาพการทำเหมืองในช่วง 2 ปีข้างหน้า

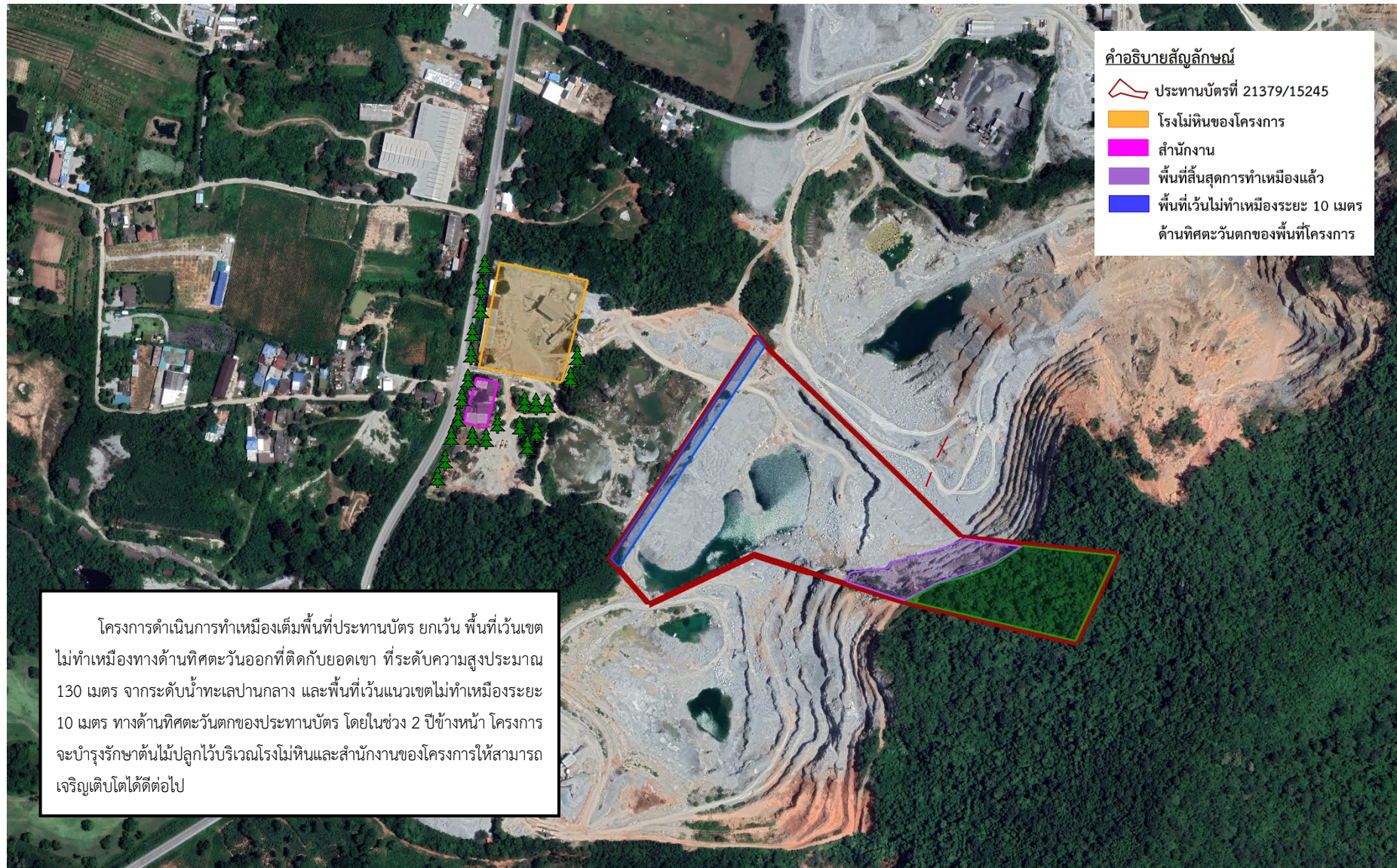

ที่มา: google earth.com, 2566

รูปที่ 3-1: แผนผังแสดงพื้นที่ดำเนินการปรับปรุง และฟื้นฟูสภาพการทำเหมืองในช่วง 2 ปีข้างหน้า ของบริษัท ผลิตภัณฑ์ศิลาแสนสุข จำกัด

เอกสารแนบ10

หนังสือคำประกันการฟื้นฟูสภาพพื้นที่การทำเหมือง



SCB COPY

ธนาคารไทยพาณิชย์ จำกัด (มหาชน)

หนังสือสัญญาค้ำประกัน

SCB COPY

63560078232000

เลขที่ ก.47690350032000

วันที่ 24 มกราคม 2565

ข้าพเจ้า ธนาคารไทยพาณิชย์ จำกัด (มหาชน) สาขาExpress บางพระ สำนักงานตั้งอยู่เลขที่ 216/47-48 ถนน สุขุมวิท ตำบล/แขวง บางพระ อำเภอ/เขต ศรีราชา จังหวัด ชลบุรี ขอทำหนังสือสัญญาค้ำประกันฉบับนี้ให้ไว้ต่อ กรมอุตสาหกรรมพื้นฐานและการเหมืองแร่ ซึ่งต่อไปนี้จะเรียกว่า “ผู้รับประกัน” ดังมีข้อความต่อไปนี้

ข้อ 1. ตามที่ บริษัท ผลิตภัณฑ์ศิลาแลงสุข จำกัด ซึ่งต่อไปนี้จะเรียกว่า “ผู้ให้สัญญา” ได้ รับอนุญาตทำเหมืองชนิดแร่หินอุตสาหกรรม ชนิดหินปูน (เพื่ออุตสาหกรรมก่อสร้าง) เหมืองประเภทที่ 2 ซึ่งตามประกาศคณะกรรมการแร่เรื่องการวางหลักประกันฟื้นฟูสภาพพื้นที่การทำเหมือง และเยียวยาผู้ได้รับผลกระทบจากการทำเหมือง พ.ศ. 2562 จะต้องวางหลักประกันสำหรับการเยียวยา ผู้ได้รับผลกระทบจากการทำเหมืองของแต่ละ โครงการตามนัย (3.2) แห่งประกาศคณะกรรมการแร่ดังกล่าวกับกรมอุตสาหกรรมพื้นฐานและการเหมืองแร่ งวดสาม ร้อยละสิบของวงเงินหลักประกัน ก่อนได้รับอนุญาตให้เปิดการทำเหมืองทั้งหมด เป็นเงิน 500,000 บาท (ห้าแสนบาทถ้วน) ซึ่งในการนี้จำเป็นต้องมีหนังสือค้ำประกันของธนาคารค้ำประกัน การปฏิบัติตามเงื่อนไขในการเยียวยาผู้ได้รับผลกระทบจากการทำเหมือง ตามประธานบัตรดังกล่าว ตาม ประธานบัตรเลขที่ 21379/15245 ลงวันที่ 8 มกราคม 2563 ไว้กับผู้รับประกัน ซึ่งต่อไปนี้จะเรียกว่า “สัญญาประธาน” ซึ่งจะต้องวางหลักประกันการปฏิบัติตามเงื่อนไขในสัญญาประธาน ต่อผู้รับประกัน เป็นเงิน -50,000.00-บาท (-ห้าหมื่นบาทถ้วน-) นั้น

ข้าพเจ้าขอผูกพันตนเป็นผู้ค้ำประกันผู้ให้สัญญาในการปฏิบัติตามเงื่อนไขในสัญญาประธานต่อผู้รับประกัน เป็นเงิน -50,000.00-บาท (-ห้าหมื่นบาทถ้วน-) กล่าวคือ หากผู้ให้สัญญาไม่ปฏิบัติตามเงื่อนไขในสัญญาประธานที่ทำให้กับผู้รับประกัน หรือปฏิบัติผิดเงื่อนไขข้อหนึ่งข้อใดของ สัญญาประธานดังกล่าว ซึ่งผู้รับประกันมีสิทธิริบหลักประกันหรือเรียกค่าปรับ และ/หรือ ค่าเสียหายใดๆ จากผู้ให้สัญญาได้แล้ว ข้าพเจ้ายินยอม ชำระเงินแทนให้ทันที โดยมีต้องเรียกร้องให้ผู้ให้สัญญาชำระก่อน

ข้อ 2. หนังสือสัญญาค้ำประกันฉบับนี้มีผลใช้บังคับตั้งแต่วันที่ 24 มกราคม 2565 เป็นต้นไป แต่ในกรณีที่ข้าพเจ้าจะต้องรับผิดชอบตามหนังสือ สัญญาค้ำประกันฉบับนี้ผู้รับประกันจะต้องยื่นคำเรียกร้องเป็นหนังสือภายในกำหนด 15 วัน นับแต่วันที่ผู้ให้สัญญาไม่ปฏิบัติตามเงื่อนไขในสัญญา ประธาน หากผู้รับประกันไม่ยื่นคำเรียกร้องภายในกำหนดดังกล่าว ให้ถือว่าผู้รับประกันสละสิทธิที่จะบังคับตามหนังสือสัญญาค้ำประกันฉบับนี้ โดยตลอดไป

เพื่อเป็นหลักฐาน ข้าพเจ้า ธนาคารไทยพาณิชย์ จำกัด (มหาชน) โดยผู้มีนามข้างท้ายนี้เป็นผู้มีอำนาจลงนามทำนิติกรรม ซึ่งมีผลผูกพันธนาคาร ได้ลงลายมือชื่อและประทับตรา (ถ้ามี) ให้ไว้เป็นสำคัญ

โดย

ลายมือชื่อ

ลายมือชื่อ

ผู้ค้ำประกัน

ผู้มีอำนาจลงนาม

พยาน

พยาน



BB 0635

App

OCH00924-1

OPBR-2022-01-010330

A/C



Item





SCB COPY

ธนาคารไทยพาณิชย์ จำกัด (มหาชน)

หนังสือสัญญาค้ำประกัน

63560078232000

เลขที่ ค.47690350028000

วันที่ 24 มกราคม 2565

ข้าพเจ้า ธนาคารไทยพาณิชย์ จำกัด (มหาชน) สาขาExpress บางพระ สำนักงานตั้งอยู่เลขที่ 216/47-48 ถนน สุขุมวิท ตำบล/แขวง บางพระ อำเภอ/เขต ศรีราชา จังหวัดชลบุรี ขอทำหนังสือสัญญาค้ำประกันฉบับนี้ให้ไว้ต่อ กรมอุตสาหกรรมพื้นฐานและการเหมืองแร่ ซึ่งต่อไปนี้จะเรียกว่า “ผู้รับประโยชน์” ดังมีข้อความต่อไปนี้

ข้อ 1. ตามที่ บริษัท ผลิตภัณฑ์ศิลาแลงสุข จำกัด ซึ่งต่อไปนี้จะเรียกว่า “ผู้ให้สัญญา” ได้ อนุญาตทำเหมืองชนิดแร่หินอุตสาหกรรม ชนิดหินปูน (เพื่ออุตสาหกรรมก่อสร้าง) เหมืองประเภทที่ 2 ซึ่งตามประกาศคณะกรรมการแร่เรื่องการวางหลักประกันการฟื้นฟูสภาพพื้นที่การทำเหมืองและเยียวยาผู้ได้รับผลกระทบจากการทำเหมือง พ.ศ. 2562 จะต้องวางหลักประกันสำหรับการฟื้นฟูสภาพพื้นที่การทำเหมืองตลอดอายุโครงการ ตามแผนการฟื้นฟูสภาพพื้นที่การทำเหมืองในมาตรการป้องกันและการแก้ไขผลกระทบสิ่งแวดล้อมที่กำหนดไว้ในรายงานประเมินผลกระทบสิ่งแวดล้อมของแต่ละโครงการตามนัย (3.1) แห่งประกาศคณะกรรมการแร่ดังกล่าวกับกรมอุตสาหกรรมพื้นฐานและการเหมืองแร่ งดสาม ร้อยละสิบ ของวงเงินหลักประกันก่อนได้รับอนุญาตให้เปิดการทำเหมืองทั้งหมด เป็นเงิน 374,000 บาท (สามแสนเจ็ดหมื่นสี่พันบาทถ้วน) ซึ่งในการนี้จำเป็นต้อง มีหนังสือค้ำประกันของธนาคารค้ำประกันการปฏิบัติตามเงื่อนไขการฟื้นฟูสภาพพื้นที่การทำเหมืองตลอดอายุโครงการตามแผนฟื้นฟูจากการ ทำเหมือง ตามประธานบัตรดังกล่าวเป็นเงินจำนวน 37,400 บาท (สามหมื่นเจ็ดพันสี่ร้อยบาทถ้วน) ตาม ประธานบัตรเลขที่ 21379/15245 ลงวันที่ 8 มกราคม 2563 ไว้กับผู้รับประโยชน์ ซึ่งต่อไปนี้จะเรียกว่า “สัญญาประธาน” ซึ่งจะต้องวางหลักประกันการปฏิบัติตามเงื่อนไขในสัญญาประธานต่อ ผู้รับประโยชน์ เป็นเงิน -37,400.00-บาท (-สามหมื่นเจ็ดพันสี่ร้อยบาทถ้วน-) นั้น

ข้าพเจ้าขอมุขพินต้นเป็นผู้ค้ำประกันผู้ให้สัญญาในการปฏิบัติตามเงื่อนไขในสัญญาประธานต่อผู้รับประโยชน์ เป็นเงิน -37,400.00-บาท (-สามหมื่นเจ็ดพันสี่ร้อยบาทถ้วน-) กล่าวคือ หากผู้ให้สัญญาไม่ปฏิบัติตามเงื่อนไขในสัญญาประธานที่ทำไว้กับผู้รับประโยชน์ หรือปฏิบัติผิดเงื่อนไข ข้อหนึ่งข้อใดของสัญญาประธานดังกล่าว ซึ่งผู้รับประโยชน์มีสิทธิริบหลักประกันหรือเรียกค่าปรับ และ/หรือ ค่าเสียหายใดๆ จากผู้ให้สัญญาได้แล้ว ข้าพเจ้ายินยอมชำระเงินแทนให้ทันที โดยมีต้องเรียกร้องให้ผู้ให้สัญญาชำระก่อน

ข้อ 2. หนังสือสัญญาค้ำประกันฉบับนี้มีผลใช้บังคับตั้งแต่วันที่ 24 มกราคม 2565 เป็นต้นไป แต่ในกรณีที่ข้าพเจ้าจะต้องรับผิดชอบตามหนังสือ สัญญาค้ำประกันฉบับนี้ผู้รับประโยชน์จะต้องยื่นคำเรียกร้องเป็นหนังสือภายในกำหนด 15 วัน นับแต่วันที่ผู้ให้สัญญาไม่ปฏิบัติตามเงื่อนไขในสัญญา ประธาน หากผู้รับประโยชน์ไม่ยื่นคำเรียกร้องภายในกำหนดดังกล่าว ให้ถือว่าผู้รับประโยชน์สละสิทธิที่จะบังคับตามหนังสือสัญญาค้ำประกันฉบับนี้ โดยตลอดไป

เพื่อเป็นหลักฐาน ข้าพเจ้า ธนาคารไทยพาณิชย์ จำกัด (มหาชน) โดยผู้มีนามข้างท้ายนี้เป็นผู้มีอำนาจลงนามทำนิติกรรม ซึ่งมีผลผูกพันธนาคาร ได้ลงลายมือชื่อและประทับตรา (ถ้ามี) ให้ไว้เป็นสำคัญ

โดย

ลายมือชื่อ

ลายมือชื่อ

ผู้ค้ำประกัน

ผู้มีอำนาจลงนาม

พยาน

พยาน



BB 0635

App OCH00915-1
OFBR-2022-01-010330

A/C



Item



LG5(2)

2452505

เอกสารแนบ11

สำเนาบัญชีกองทุนเพื่อระวางสุขภาพ



OLD:

NEW:0110518052 13/09/2564 4544447S Reason:MIGRATE

ระเบียบและข้อปฏิบัติของผู้ฝากเงิน

1. ผู้ฝากจะได้รับดอกเบี้ยตามอัตราและเงื่อนไขที่ธนาคารกำหนด
2. ในการถอนเงินผู้ฝากต้องนำสมุดคู่ฝาก และบัตรประชาชน หรือบัตรประจำตัวราชการ หรือบัตรประจำตัวอื่นๆ ของทางราชการมาแสดงและต้องปฏิบัติตามเงื่อนไขที่ให้กับธนาคาร
3. หากบัญชีไม่มีรายการเคลื่อนไหว และมียอดเงินในบัญชีต่ำกว่าธนาคารกำหนด ธนาคารจะหักเงินจากบัญชีเพื่อชำระค่าธรรมเนียมการรักษาบัญชี ตามเงื่อนไขของผลิตภัณฑ์ที่ธนาคารกำหนด และธนาคารจะดำเนินการปิดบัญชี
4. เช็ก ดราฟท์ หรือตราสารทางการเงินอื่นๆ ที่นำฝากเข้าบัญชี ธนาคารจะรับฝากไว้เพื่อการเรียกเก็บเท่านั้น การฝากเงินตามตราสารทางการเงินจะสมบูรณ์ และผู้ฝากสามารถเบิกถอนได้ภายหลังจากธนาคารเรียกเก็บเงินตามตราสารทางการเงิน ดังกล่าวเรียบร้อยแล้ว
5. ยอดเงินในสมุดคู่ฝากจะถือว่าถูกต้อง เมื่อธนาคารได้ตรวจสอบว่าตรงกับบัญชีของธนาคารแล้ว
6. กรณีผู้ฝากเปลี่ยนชื่อ ชื่อสกุล ที่อยู่ หรือสมุดคู่ฝากสูญหาย จะต้องแจ้งให้ธนาคารทราบทันที
7. ผู้ฝากจะแก้ไข เปลี่ยนแปลงหรือเพิ่มเติมข้อความและตัวเลขใดๆ ลงในสมุดคู่ฝาก หรือ โอนเปลี่ยนมือ หรือฉีกแผ่นหนึ่งแผ่นใดของสมุดคู่ฝากไม่ได้
8. ในกรณีสมุดคู่ฝากสูญหาย ผู้ฝากจะต้องแจ้งให้ธนาคารทราบด้วยตนเองเพื่อขอออกสมุดคู่ฝากเล่มใหม่
9. ระเบียบและข้อปฏิบัตินี้อาจเปลี่ยนแปลงได้ โดยจะประกาศให้ทราบ ณ ที่ทำการของธนาคาร
10. เงินฝากนี้ได้รับความคุ้มครองจากสถาบันคุ้มครองเงินฝากตามจำนวนที่กำหนดไว้ในกฎหมาย



ธนาคารทหารไทยธนชาต จำกัด (มหาชน)

TMBThanachart Bank Public Company Limited

สาขาหนองมน

บัญชีเลขที่

Account No.

ชื่อบัญชี

Account Name

บริษัท ผลิตภัณฑ์สินค้าเกษตร จำกัด เพื่อ

กองทุน ฝักระวังสุภาพ

200-บัญชี ศิริณี เขมิก



ผู้รับมอบอำนาจลงนามแทนธนาคาร

Authorized Signature



วันที่/Date	รหัส/Code	ถอน/Withdrawal	ฝาก/Deposit	คงเหลือ/Balance	หมายเลข/T.I/D	ผู้อนุมัติ/Auth.
1 10/06/24	CS	*****20,000.00		*****469,218.85	4547467\$	
2 10/06/24	CS	*****18,700.00		*****450,518.85	4547467\$	
3 30/06/24	IN		*****344.93	*****450,863.78	001INT	
4 30/06/24	TX	*****3.45		*****450,860.33	001TAX	
5 10/07/24	CS	*****241,250.00		*****209,610.33	4544445\$	
6 30/08/24	NC		*****1,038.00	*****210,648.33	4545551\$	
7						
8						
9						
10						
11						
12						
13						
14						
15						
16						
17						
18						
19						
20						
21						
22						
23						
24						

คำเตือน กรุณาดูเงิน โปรดแสดงบัตรประจำตัวต่อเจ้าหน้าที่ และถ้าเป็นการมอบฉันทะ โปรดแสดงบัตรประจำตัวทั้งของผู้อนุมัติและผู้อนุมัติมอบฉันทะ

เอกสารแนบ12

สำเนาบัญชีกองทุนพัฒนาหมู่บ้านรอบพื้นที่เหมืองแร่



OLD:

NEW:0110518051 13/09/2564 45444475 Reason:MIGRATE

ระเบียบและข้อปฏิบัติของผู้ฝากเงิน

1. ผู้ฝากจะได้รับดอกเบี้ยตามอัตราและเงื่อนไขที่ธนาคารกำหนด
2. ในการถอนเงินผู้ฝากต้องนำสมุดคู่ฝาก และบัตรประชาชน หรือบัตรประจำตัวข้าราชการ หรือบัตรประจำตัวอื่นๆ ของทางราชการมาแสดงและจะต้องปฏิบัติตามเงื่อนไขที่ให้กับธนาคาร
3. หากบัญชีไม่มีรายการเคลื่อนไหว และมียอดเงินในบัญชีต่ำกว่าธนาคารกำหนด ธนาคารจะหักเงินจากบัญชีเพื่อชำระค่าธรรมเนียมการรักษาบัญชี ตามเงื่อนไขของผลิตภัณฑ์ที่ธนาคารกำหนด และธนาคารจะดำเนินการปิดบัญชี
4. เช็ก ดราฟท์ หรือตราสารทางการเงินอื่นๆ ที่นำฝากเข้าบัญชี ธนาคารจะรับฝากไว้เพื่อการเรียกเก็บเท่านั้น การฝากเงินตามตราสารทางการเงินจะสมบูรณ์ และผู้ฝากสามารถเบิกถอนได้ภายหลังจากธนาคารเรียกเก็บเงินตามตราสารทางการเงิน ดังกล่าวเรียบร้อยแล้ว
5. ยอดเงินในสมุดคู่ฝากจะถือว่าถูกต้อง เมื่อธนาคารได้ตรวจสอบว่าตรงกับบัญชีของธนาคารแล้ว
6. กรณีผู้ฝากเปลี่ยนชื่อ ชื่อสกุล ที่อยู่ หรือสมุดคู่ฝากสูญหาย จะต้องแจ้งให้ธนาคารทราบทันที
7. ผู้ฝากจะแก้ไข เปลี่ยนแปลงหรือเพิ่มเติมข้อความและตัวเลขใดๆ ลงในสมุดคู่ฝาก หรือ โอนเปลี่ยนมือ หรือฉีกแผ่นหนึ่งแผ่นใดของสมุดคู่ฝากมิได้
8. ในกรณีสมุดคู่ฝากสูญหาย ผู้ฝากจะต้องแจ้งให้ธนาคารทราบด้วยตนเองเพื่อขอออกสมุดคู่ฝากเล่มใหม่
9. ระเบียบและข้อปฏิบัตินี้อาจเปลี่ยนแปลงได้ โดยจะประกาศให้ทราบ ณ ที่ทำการของธนาคาร
10. เงินฝากนี้ได้รับความคุ้มครองจากสถาบันคุ้มครองเงินฝากตามจำนวนที่กำหนดไว้ในกฎหมาย



ธนาคารทหารไทยธนชาต จำกัด (มหาชน)

TMBThanachart Bank Public Company Limited

สาขาหนองมน

บัญชีเลขที่

Account No.

ชื่อบัญชี

บริษัท ผลิตภัณฑ์สินค้าเกษตร จำกัด เพื่อ

Account Name

กองทุนพัฒนาหมู่บ้านรอบพื้นที่ หมู่ที่ ๑

200-บัญชี พิเศษ เขมิก



ผู้รับมอบอำนาจลงนามแทนธนาคาร

Authorized Signature



	วันที่/Date	รหัส/Code	ถอน/Withdrawal	ฝาก/Deposit	คงเหลือ/Balance	หมายเลข/T.I/D	ผู้อนุมัติ/Auth.
1	30/06/24	TX	*****3.90		*****468,732.70	001TAX	
2	10/07/24	CS	*****26,750.00		*****441,982.70	454445S	
3	30/08/24	CS	*****76,875.00		*****365,107.70	4545551S	
4	30/08/24	CS	*****65,000.00		*****300,107.70	4545551S	
5	30/08/24	CS	*****17,910.00		*****282,197.70	4545551S	
6							
7							
8							
9							
10							
11							
12							
13							
14							
15							
16							
17							
18							
19							
20							
21							
22							
23							
24							

คำเตือน กรณีถอนเงิน โปรดแสดงบัตรประจำตัวต่อเจ้าหน้าที่ และถ้าเป็นการมอบฉันทะ โปรดแสดงบัตรประจำตัวทั้งของผู้มอบฉันทะ และผู้รับมอบฉันทะ